北京日報

本報在東城鐵江胡同　電話東局一百五十一號
分館在外城李鐵拐斜街　電話南局六百四十五號

甲子歲　本報每日兩大張星期一單出正張　本報出版第二十一年第七千三百七十四號　郵政局特認爲新聞紙類

PEKING YIH PAO.
Chen Kiang Hutung,
Hatamen Street,
PEKING, CHINA,

本報京外各處分館　一在天津東馬路電話五百七十號　一在開封相國寺後街　一在彰德府城內鼓樓後街　一在奉天城內[illegible]　一在洛陽南關南門內　一在鄭州福壽大街

本報告白刊例

短行（每日每行大洋五角）（限四分之一長）　長行（每日每行大洋一元）（限二分之一長）　刊費一月九折半年八折全年七折（均以五號字計）地位臨時商酌　加指定地位加倍收價刊費先付事關信用[illegible]

告[illegible]　[illegible]版價廉物美日臻完善如蒙　光顧有以印刷各種文件交托承印及購買印刷物品刊登告白者格外克己　本報營業部謹啓

價目　[illegible]月起碼按日分寄半年全年照算郵票代價按九折計算

報[illegible]出售價目　[illegible]表每塊大洋六元　津浦鐵路行車時刻表每塊大洋四元

國內　上海　天津　漢口　濟南　青島　九江　福州　廈門　廣州　汕頭　香港　長春　奉天　大連　哈爾濱　安東縣

國外　東京　橫濱　大阪　神戶　京都　長崎　名古屋　門司　下關　函館　小樽　福岡　廣島　台北　朝鮮京城　倫敦　紐約　新加坡　買並歐洲澳洲各大埠

總理事仲和　專務理事小林和介　京行總經理李光啓

直隸[illegible]　察哈爾　張家口　豐鎮　山東　濟南　青島　烟台　臨清　濟甯　台[illegible]　山西　太原　太谷　運城　大同　湖北　漢口　宜昌　沙市　河南　開封　鄭州　許昌　周口　駐馬店　陝西　西安　四川　重慶　成都　萬縣　自流井　瀘州　五通橋　湖南　長沙　常德　江西　南昌　九江　吉安　景德鎮　貴州　貴陽　安順　洪江　三江　廣東　香港　廣州　汕頭　瓊州　福建　廈門　福州　[illegible]

陸軍大學校通告

本校此次再審試驗定於陽歷八月二十五日開始所有各省區各機關各師旅保送考生務限於八月二十日以前親到西直門內橫橋本校報到幸勿遲誤特此通告

感謝賠欵迅速

敬啓者先父彭遜初向年曾在北京福安保險公司投保壽險一千元不幸於上月病故旋蒙該公司將款如數賠訖未稍延緩具見其信用鞏固賠償迅速感激之餘特登報鳴謝　彭肇基謹啓

六河溝煤礦股份有限公司召集股東大會廣告

本公司茲訂於本年陽歷九月十日下午二時借用天津英租界金城銀行樓上舉行股東大會報告營業情形決算賬略並改選董事監察人凡我股東務請於會期三日前將股票交北京崇外本廠胡同五十六號本公司總事務所掛號換取入場券以便屆期驗券入場特此廣告

華威銀行啓事

本行發行鈔票前經中華兩處特許在案計北京通用鈔票分十元五元一元三種準備充足按時兌現但本行營業時間有限並委託珠寶市全聚厚銀號前門大街永增合銀號觀音寺慎大銀號等數家隨時代兌以資便利恐未週知特此通告　行址前門外掌扇胡同　行長趙穎江　電話南局二七五四

北京直隸省銀行發行銅元票廣告

凡持有本行銅元票者可逕向打磨廠本行照兌並爲便利各界兌換起見特託下開各號代兌不取貼水特此佈告

四民銀號　馬市裕通銀號　花兒市和義公　前門大街宏源銀號　大蔣家胡同　東四牌樓中興兌換所　新街口慶長義　後門啓順永　東單牌樓溥益銀號　西四牌樓五大銀號　北新橋瑞林銀鋪　長巷上頭條　新懋銀行　西四牌樓同興兌換所

京綏鐵路照常通車廣告

啓者本路前被水沖各處業經修復自本月七日起往來客車一律照常通行此佈

宣內高等法文學校招生廣告

報名期　陽歷八月十六起至二十九號晚止
報名處　本校內報名時隨交四寸半身新像片
報名費　一元取否俱不退還
考試期　陽歷八月三十號
課目　漢文一篇
年齡　自十二至十[illegible]

京師公立第四中學校招攷

報名　七月二十五日至八月十九日
資格　高等小學畢業及有同等力者
年齡　十三歲以上十六歲以下
名額　初級部一年級男生德文班五十名法文班五十名
試期　八月廿日早八點
校址　西什庫後庫北頭路西
及相片　試驗費大洋五角四寸相片一張

京漢鐵路管理局緊要廣告　第一百六十三號

啓者本路交通現已完全恢復自八月十五日起全路照常通車無須盤查此佈俾衆週知此佈　京漢鐵路管理局啓

李星冶先生法書助賑潤格

關中大水飄沒數十村地瘠民貧伏尸千數至無棺以殮　先生惻然憫災黎之無告以年來求書者衆余因代定潤格凡有所得悉付災區　先生身任封疆年垂八十尚能作擘窠書且以聖教序用功垂五十年矣

楹聯　八言八元　七言六元
堂幅　八尺三十元　六尺二十元　五尺十六元　四尺十二元（三尺八元）
掛屏四幅照前堂幅算
紈扇摺扇斗方均四元
招牌匾額每字四元
林紓代定
收件處　北京琉璃廠清秘閣　松古齋　松華齋　天津文美齋　瑞芝閣　士寶齋

外交部部立高等國民小學校續招男女插班生廣告

本校本年夏屆招考期限急促以致尚有多數學生未及報考茲特續招插班生一次以免有所向隅

報名　自八月一日起至八月二十四日止
年齡　由七歲至十四歲
學費　高小及國民班每半年均收十二元開學前一次繳足
報名隨繳報名費五角取否概不退還
校址　東城無量大人胡同中間

大相家翟敬孚回京

仍寓西河沿魁元店

神相僧重來

廣東鼎湖山退院方丈空空子法師前以相術來遊京師爲吾人指示迷津獲益不淺近者遍歷各省重來京師其術尤精又得諸經驗矣特爲登報以志欽佩（住址）寓京前門外觀音寺街西頭觀音寺內（談相時間）每日午前八時起午後六時止　介紹人　孫寶琦　王克敏　朱汝珍　王達　陸宗輿　[illegible]　電話南局二二二六

律師葉在均

鄙人現已辭去大理院推事之職改業律師執行律務事務所於宣外爛縵胡同內九間房七井胡同電話南局九百二十五號

京奉鐵路管理局廣告

本路自八月一日起由北京至通縣東站之第十一次甲車暨由北戴河海濱站至北戴河幹站之第二零六次混合列車均改定行車時刻列表於下特此通告

第十一次甲車　北京開上午十點二十五分　東便門開上午十點三十七分　雙橋開上午十點五十七分　通縣南站開上午十一點十二分　通縣東站到上午十一點二十分

第二零六次混合車　北戴河海濱開下午四點二十分　北戴河到下午四點四十五分

強身壯體　保腎補精

請服羅威士健壯丸

夫欲求身體健壯多嗣多壽者必預保補腎精爲第一要義腎乃人身之根源全體之基礎　凡腎經強壯精水必定充足身體亦必健康　此理人之易明也凡患腎經虛弱之由先天不足後天失調或婚娶太早色欲過度思慮耗精心腎不交水虧損者必由用腦過度無故洩精以上種種原因勢若無保腎補精妙品培養非但終無強壯之日必發生下列各症晨起仍覺困倦脊背刺痛腰膝痠痛頭目昏花四肢無力行動心跳動作氣喘夜夢遺精無夢即遺夜多小便尿後反滴虛寒淋濁陽萎不舉精寒精清難於種子　甚致有絕嗣之患即強行房事亦必妨害健康

本藥房有鑒於斯茲將屢經考驗保腎益精強身壯體最有奇效之補品配製健壯丸凡患腎經自損精水虛寒各症服之立見奇效　功能壯腎精濃身強體健　返老還童枯陽生秒續嗣可待百病消除之靈丹也欲求多嗣多壽者請即購服與乃保腎補精效驗非常　每瓶洋一元　每打洋十元　外埠原局寄奉購藥一瓶至一打加寄費二角除藥定價外

總經理處　北京前門大街鮮魚口外迤南路東　中華大藥房
羅威士健壯丸　詳細仿單函索即寄不取分文

大炮台香烟有引人入勝之妙

不澀不燥　尔清尔芬

兄妹

哥々妹々他倆蹦躂着回家來道兒上想起來要買調味料就買個味之素罐頭送給母親咯

●這味之素近來各菜館和家庭都多使用那功效誰不知道很大的若有還沒使過的人家請聽一聽這個人說的話吧

調味精粉

味の素

（味之素）

個人說

這味之素凡是蒸煮燉燒炸煎炒熬、其所做的菜湯都可以應用而且減省得手工和費錢實在是利便的很了

▲各處醬園海味行雜貨舖均有發售就近購取爲盼

C—54

命令

大總統令
任命王陵基爲陸軍第二十八混成旅旅長此令　農商總長顏惠慶呈福建實業廳廳長歐陽鈞呈請辭職歐陽鈞准免本職此令　任命林鼎華爲福建實業廳廳長此令　任命李煜儉署湖北高等審判廳廳長此令
中華民國十三年八月十八日

論說

請國民一致拒辦金佛郎案（我生）

▲組織國民監視團以督察政府　▲發表言論以喚起民心　▲舉行羣衆運動以示威

北京道路傳聞。。金佛郎案已有不日解決之說。。交換條件之如何磋商。。簽約時期之遲早。。文電往還。。甚形緊張。。蛛絲馬跡。。皆有可尋。。其傳之非眞耶。。抑民心鯁鯁姑作神緻之過慮耶。。然秉政者辦事之慣例。。往往嚴守秘密。。嘗試迅雷不及掩耳之手段。。以取好觀聽。。爲社會指導者與執言論界牛耳者。。苟不從事喚醒。以指揮羣衆。。則甚哉。。焉知喪權辱國之可懼。。吾人對此。。所以不得不爲之大聲疾呼。。瘏口曉音。。以鼓舞國人注意此案之重要也。。關於曲謀解脫以解決此案之辦法。。記者已著論力闢其非。。（本報十一日社論）惟我國人對于此案態度如何。。拒辦之具體步驟如何。。亟宜有相當之研究。。以謀民意之一致。。且促政府之覺悟焉。。僅就管見所及。。略陳固陋。。以與國人共討論之。。

近來政府辦理政事。。罔無顧忌。。不恤民意。。已成慣旨。。如金佛郎案早經國會否認。。乃猶多方延宕。。藉謀作用。。其居心何在。。誠非局外人所能逆測。。惟國人如無團結。。發爲健全之輿論。。從事監督。。則宵小之徒。。愈益恣睢。。無所不爲矣。。故吾人主張由國民之自動。。聯合各職業團體。。組織監視團以表揚民氣。。如有冒大不韙而犧牲國權者。。施以對待曹章之故技。。以寒奸回之膽。。

此案關係既重且要。。萬一承認法國之要求。。損失之巨。。不可以數計。。國民負担亦重如泰山。。利害攸關。。舉國有切膚之痛。。非一部分人或某階級人專蒙其損失也。。然非使一般國民皆洞悉此案之底蘊。。以全力爲後盾。。則强有力之反動。。未易成功。。故吾人主張發爲通俗之言論。。詳爲詮釋。陳明利害。。使國民皆了解此案之原委。。一致拒絕。。既有監督之組織。。復有言論之鼓吹。。國民團結力易趨堅固。。于相當情境時。。更進而舉行羣衆運動以示威。。對內足以鼓舞一般人之注意。。對外可以表示吾人態度之堅決。。以杜竊國者之利誘威脅。。能如是。。彼伎雖巧。。其奈吾人奮不顧身何。。

時至今日。。此案已處于一髮千鈞之際。。倘國人不急起直追。。力圖挽回。。猶然袖手旁觀。。視若秦越。。一失足成千古恨。。可不悲哉。。願國人其奮袂速起來。。

緊要新聞

中俄會議展緩開幕

▲加拉罕再請展期　▲議案正在編訂中

前報茲聞會期又須展緩自俄方專門委員尚未到齊內部佈置亦未就緒俄使加拉罕再向顧外長聲請展期故喧傳已久之中俄會議日內尚難開幕但據外交界消息顧外長極希望早日開議然既經加使聲請展緩似難拒却但一面仍極力催中俄會議約在二十以前開幕等情會誌促開議務期早日舉行故展緩日期當不出一星期云又關于擬會議議事錄備處對於中東路及外蒙問題等議案均在趕速編訂中云（明）

軍政費今日或可提出支配

▲二十日發軍警支票　▲二十一日發各機關支票

財政當局近日設籌經費迄昨始湊齊全開此項軍政費本月仍以三百萬爲限除七月份餘尚存八十萬元外昨日已向中交等四行磋商墊款一百萬元二次以德欵息金作抵業承四行當事者在宴會席上允諾準星期三交款此外鹽豐道勝兩處亦各商借五十萬元即由以各本行應撥之德欵項下扣除昨日業已由部派員與各行大班接洽準於本星期四以前可以過付至尚短之二十萬元臨時再由財部設法湊足如無他項變動則明日當可提出閣議支配定二十日發軍警餉支票二十一日發各機關支票云又據另一消息則謂財政當局近來籌畫上月份之軍政各費幾經週折本有眉目滿擬明日閣議席上提出支配單即日發欵惟日來發生江浙備戰之謠人心惶惶牽動市面銀根驟緊致各銀行準備多儲現金以防萬一對於貸欵因之觀望即已有成議亦大抵藉口時局不靖紛紛推諉財部亦受此種影響致支配總數遞少數十萬元尚無把握財政當局無法只得另行籌措以是明日能否提出閣議尚無把握云（亞一）

外團承認關稅附賑之限度

關稅附加賑捐問題外部雖徵求外交團方面之意見茲據某使館消息某某兩國業將承認惟以半年爲期逾期即須停止如中政府表示同意則即正式答覆而其他各國亦可援例照辦云（北）

使團會議警捐之結果

▲個人捐助則聽其自由　▲議決不承認

外交團昨日在日使館開會討論警捐問題由芳澤日使主席討論結果決定由各使以同樣照會致外部其照會內容極爲簡單謂本使對於此項警捐決不能承認個人自由捐助則聽其自由云云（美）

俄使館問題已解決

▲決將日使所擬照會交加氏　▲使團昨晨之會議

昨晨使團開全體大會於議決普通問題之後與辛丑條約無關之各國當即退席惟與辛丑條約有關之八國則仍繼續討論關於交還俄使署於加拉罕之問題結果各使均贊成日使芳澤所提出之覆文芳澤氏乃於昨日下午四時赴加拉罕辦公處與加氏繼續談判日俄問題之際將照會親交與加拉罕此外並聞照會之外故芳澤氏尚有一附件亦一併交與加拉罕此附件係芳澤代表美使舒爾曼所交付者其內容係解釋美舒使之承認該照會並非表示承認蘇維埃共和國之意茲錄交還俄使館之照會及附件如左（一）照會蘇維埃共和國加拉罕大使閣下八月一日辛丑條約各國領袖代表將貴大國七月二十六日照會提示與辛丑條約有關之各公使並轉告與貴大使七月二十四日之談話稱蘇維埃政府仍以爲該使館爲簽字辛丑條約國之一今本領袖代表轉各公使之命按以下情形及結果通告貴大使即蘇俄政府仍享受各種權利幷負辛丑條約各種義務以及後者關乎維持使館向來之地位之規定辛丑條約各國決定將前此所保管之前俄使館及鑰匙交還貴大使並派定荷代公使將克爾代表各國完成交還事宜至貴大使於談話中表示蘇俄於將來恐將放棄一九〇二年條約之利益一節任事與該條約有關之各公使之命稱一九〇二年一九〇四年條約之各國公使自有爲本國政府保留放棄此種權利利益及因條約而生之義務之自由行動今請將貴代表接收俄使館及鑰匙八名通知以便轉達荷公使須至照會者其他一照已由芳氏今日下午交付（二）日使之照會銜略本日代表各公使承認交還前俄使館茲奉美使館人員之命特通告貴大使承認交還俄使館之行動並不能解作含有美國政府承認蘇俄政府之意謹此照會即希查照此外幷聞日使除將兩照會送交加拉罕外幷於下午將副照會致送外交部以備查照此誠爲初次各公使以大使名義稱呼加拉罕者現聞加大使將派斯克瓦薩倫接收俄使館及文件須費時三日方能竣事云（美）

擱淺衆院中之顏閣

▲中立派調停尚無效果　▲昨日行政委員會之議會　▲中立派之所言　▲府方之消極

顏閣同意案因議員所提條件政府未能即刻照辦致迭次協商均無效果現已酣眠于衆院形勢愈呈黯淡中立派議員余棨張士才等向贊反兩派調停其所擬辦法即昨日所傳之武裝調停惟中立派議員不日在院中噤若寒蟬且勢力素爲贊反兩派所輕視此種武裝調停恐難博各派之諒解且贊反兩派日來均互用機詐手段如政府將勒令解散國會及議員將擁吳大頭回京之說互相威嚇思以攝伏對方易于就範因此感情大失居間人雖調停甚力而成功一層仍覺渺茫久昨日下午衆院行政委員會開會各委員對於顏閣上程事從未提及僅決定星期三日再開行政委員會討論本星期大會日期惟散會後各委員又開談話會討[illegible]決定於今（十九）日正午十二時在太平湖飯店招集全體委員議會討論一切據某委員云今日之議會係合贊成反對兩派委員爲下列之討論（一）星期三委員會決定星期五顏閣上程（一）係仍舊專列同意一案抑幷列彈劾撤消二案（一）如並列三案是否以政府提出者居先（一）顏閣如居先設有臨時動議先議代閣則糾紛如舊應如何應付凡此數點均堪注意故本日之宴會即爲明日委員會之預備云又據中立派某議員云顏閣提出確爲府方之意緣曹與顏前曾有口約遇此機會不能失信而日前顏之尚未遽然消極者亦以有此種關係嗣府方某要人及某閣員爲其自身計極力阻撓府方爲其所惑不能自主而對顏乃取敷衍辦法顏之屢請撤回同意案即係試探府方是否有誠意維持乃府曹不曰少安勿躁余自有辦法即曰已囑某某等極力疏通予決不另提他人上則政府派因受某某等之指揮絕無眞意幫忙議員所希望之唯一條件之歲費亦毫無辦法顏氏至此乃悟自身無實力求人疏通之不可靠態度始眞消極云又據國務院某公云顧以議員分子反對代閣運動又在進行決擬提出辭職書請府方促成正式內閣或另行派代以便個人對國會可以卸責但聞府方之意于顏閣同意案未得結果時則不主有所變更至顏氏態度近亦深知組閣問題不易通過于同意案再上議程一節已不十分熱望顏系政客亦咸抱悲觀云（民中本北）

非政府派決請吳景濂回京

政潮爭持逾月不克解決日來表面上雖似沉寂而暗中醞釀則未嘗片刻停滯政府固日謀所以對付議員之策而議員亦各竭力籌劃勝之方前晚非政府派四十二號民治社俱樂部等政團代表在太平湖開協商會當有某代表提議邀請吳景濂回京謂同人等所提各案均有通過把握至今一案未得結果實因主席與秘書長爲政府黨收買每至議及同人等所提議案當表決者不予表決或將表決而搖鈴散會故使不能得有結果同人等所受主席之苦實不可言喻爲今之計非先解決主席問題殊不足制勝欲解決主席問題最好請吳景濂回京既可解決主席問題復可見好吳派得其助力實一舉兩得也云云衆對此項提議頗表贊同當即議定推舉代表請吳回京昨日非政府派各代表分別與各該政團分子接頭多數無異議向來反對吳景濂之民治社亦因利害關係聲明相對贊同至請吳回京恢復議長資格非政府派方面初本有經過院議決定之議嗣恐院議無結果決定略去此項手續逕邀吳回京做其議長而非政府派則一致出面擁護之聞邀吳代表不久即將推定啓程赴津云（新）

庚欵問題近訊

▲外交同志會之力爭　▲英下院對此之主張

國民對俄外交同志會贊成庚欵用於教育基金對於洛吳主張築路一層表示反對特致電洛吳並函外交教育當局（致外教兩部之函與致洛電大致相同不另錄）及蘇聯大使加拉罕氏茲爲之照錄於下（一）致洛吳電（銜略）教育爲國家大本百年樹人之基捨此言他似非得計況復今日國中之教育現象非破產即無生氣奄奄垂危生機一線振興挽救端在設法使其能卓然獨立於政治之外勿受政治絲毫影響而尤在教育基金之有無茲者蘇聯友邦拋棄庚欵閣足下擬提爲築路之用然後興學計固至善第國人對此未敢深信良以際茲干戈擾攘時代一旦欵項到手非用於窮兵黷武殺人殃民之途即揮霍於烏有之天築路興學云云蓋恐美名其假又眞能用於築路歷時非八九年不爲功路成收入必爲養路之用甚或爲各地軍閥所有計時非歷十餘年之久不足以言贏餘爲興學之需試問以現在垂危之教育焉能延命於十餘年之後況友邦好意已明指爲教育之用訂於協定吾國贊成於先改毀在後出爾反爾翻雲覆雨其何以明信義於國際間乎敝會爲對俄外交團體此事屬於俄外交範圍用特伸言請足下尊重外交信義考量教育現狀務如協定所言用於教育俾國家大本得以維持無任欣禱北京國民對俄外交同志會叩（二）致蘇聯大使函蘇聯駐華大使加拉罕先生自中俄協定成立邦交恢復中國國民無任欣喜茲有陳者協定所規庚欵用於教育已屬牢不可破仰見貴國能體察敝國現時教育之至意邇還者敝國軍人連年累戰欲得此欵令議之間改易協定提爲築路之用計非不善第敝國國民對此實未贊同蓋一因敝國現時教育經費頗居於困難地位至彼軍人之主張築路殆將爲形式上之主張且實際上恐非用於窮兵黷武之途增加內亂即揮霍於烏有之天遂彼私慾與其不若用於教育發揚文化培養英才擴啓民智以達我中俄兩國根本主張改造世界之雄心爲得計也用特函達務請堅持原來協定面目不勝盼禱北京國民對俄外交同志會叩八月十八日又據大阪每日新聞載稱英國下議院之中國庚子賠欵處分委員會其初有主張以此項賠欵用於修築中國鐵路者謂此乃中英兩國之共同利益蓋爲最上之策嗣經協議結果卒一致決定做日美兩國之例將該欵用于中國之教育並文化事業又聞附屬于該委員會之顧問諮議委員會現已提出關于文化事業中之發展事業應以用有學識經驗之中英兩國人之修正案關于事業倫敦泰晤士報論列如左對于華人鼓吹英國教育特質之關於共存社會共存之思想誠爲有意義之事對于學校及其他教育制度於基金所許之範圍內亦有廣予補助之必要又對于前途有望之中國學生亦望在英國內之大學便其得以研究爲設獎勵金制度且在倫敦設一爲中國研究家等住宿之特別旅館而其教育之方法則應與中國協力惟此項賠欵既徵諸中國各省故于其利用之際亦不可不使各省能均受其益云云（美神）

外債再難延時日

中央積欠各國到期之各債日前已向使團提出再延時日照會一節業誌報端頃據交民巷消息使團方面決定俟財部從速設法償還到期各外債及息金並聲明否認再延時日否則繼續將息金轉爲新債云（北）

金佛郎案近傳有秘密承認說

▲外財兩部有幾度討論　▲使團方面有交換意見　▲法國主張取急進步驟　▲政團協會之代電

金佛郎問題日來外間喧傳政府正在準備承認之說據調查政府方面研究對於此案如何辦法外財兩部確有幾度討論但對於承認之說刻下尚談不到因茲事不但爲國會所否認且爲全國各界所反對政府設非審慎辦理將來難免發生意外糾紛於事轉嫌不利聞使團方面確有交換意見探悉獨法國主張取急進步驟英意衛等國認爲宜暫緩向中政府提出對帝國主義之時如提出辦理金案難免牽及庚子辛丑約章小題大做將來處置更感困難外間所傳秘密承認之說原因約三項（一）最近法國巴黎各報曾將去年中國辦理金案之往返照會儘量宣佈（二）法國下議院議員卜衛林曾提出議案催促法政府將交涉經過情形答復議會（三）中國駐法比陳王兩公使曾兩次電達外部請示如何答復法比外部有此三項原因故日來秘密進行之說啓囂塵上云又日前政團協會反對金案之宣言草底已誌前報昨該團協會結果改爲代電發出內容多有修正與前宣言草底略有出入茲探錄如下（銜略）均鑒自政府擅訂中德協定犧牲二萬萬二千餘萬之賠欵兩院一再咨催交議政府一意孤行悍然不顧其中顯有不可告人之隱而萬目睽睽之金佛郎案國會既已否決於前全國輿論激昂又復抗爭於後據中外報章所載政府已秘密進行亟圖承認欲推翻去年十月三日衆院大會全體之否決案孫前總理因不肯承辦此案致招罷免顏惠慶爲手訂中法協定之人政府毅然提出組閣其意於辦理金佛郎案殆已如見肺腑馴至任意派代致與憲法條文顯然牴觸同人提案糾正一則擁護憲法防止惡例一則使國家損失最大之金佛郎案阻其實行乃一部分議員力祖政府橫施破壞每次開會凡涉及金佛郎案德發債票案違憲代閣案一概不許討論不許表決以暴行擾亂議場實爲中華民國國會成立以來未有之現象設不幸金佛郎案亦如辦理德發債票方法私行簽約彼時縱欲提起彈劾而行出意迎合阿附當道者橫梗其間以少數阻遏多數之意思一旦大錯鑄成補救無及言念及此可爲寒心同人惟有本良心之主張盡個人之職責斷不使利權盡喪法律無靈南山可移此志不易謹佈區區即希垂鑒牟琳張發芳李爲綸何雯李載賡王樞馬慶長田澍王紹鼇范殿棟劉重超金堂羅永慶高旭彭昌福李汝翼徐際恒李燮陽姚桐豫陸昌烺萬鴻恩張敬之陳純修呂津林呉淵畢宣藏瑞珍孫啓元孫士杰楊綮英符詩銘劉尙衡楊夢弼陳宗當陳盛霍椿森林樹椿梁昌浩唐介王永錫黃肇河曹振懋李鑄錫振春張善與王乃昌陳嘉會覃壽公黃序鵷范熙壬王陰棠呂復孟昭漢張之綱邵仲康陳士髦徐蘭墅袁弼彥黃汝鑑方德九耶麟章石璜裴清源閻鴻舉羅黼溫廷相安宅仁郭生榮龔鼎鉉王國祜張秋杜關賈鳴梧龍鶴齡曹慶橫田增汪震東余慶璐陳國棟徐維書歐陽成劉峯一丁濬耿春安陳□鵬李奎文敬棍太等二百六十四人同叩（萬每）

鹽業銀行廣告

本銀行股本壹千萬元已收足百萬元公積金及盈餘滾存叁百五十九萬九千八百餘元辦理存放滙兌各項銀行業務總分行所在地列下

邊業銀行發行鈔票廣告

婦兒內外科產科
秀貞女醫院
北京甘石橋北首電話西局一五九
醫例
門診洋二元　深夜洋十元　藥費任內
出診首次洋六元　復診四元　此外並無號金車馬金等費
出診首廿五元

交通銀行廣告

本行創設於前清光緒三十四年股本總額二千萬元專辦存欵放欵滙欵貼現及國外匯兌等業務並奉政府特許代理

……其餘各省會商埠均有通匯機關並與中南金城大陸銀行合設準備庫及儲蓄會於上海天津漢口等處

……五大……平易天津代兌處……永豐北門東　餘大昌估衣街　豫泰厚宮北　永孚日界……大康法租界　大昌交易所　在有保定西大街之分行現已移至天津北馬路開設特此廣告

……現放欵買賣生銀有價証券各國貨幣以及商業銀行各項業務所有利息……不克已手續務求簡捷周至特答惠顧諸君雅意設總行於北京西交民巷分行設於天津法界五號路十字街路之轉角經理室電話二六九八號營業室二九七號公用九八零號其他各大商埠省會均設有代理處特此謹告　電話南局營業室二七二六總理二七六三庶務室二六七

……所　協理室南局二一九分機一號　五四九八分機十五號　電報掛號六六三九　……行址北京西河沿　電話　總處……　京行經副理室南局三六……　營業室南局四一三六

▲各代使對關稅會議無表示

顧維鈞外長近日疏通駐京各代辦公使承認中國召集關稅會議擬于十月內開幕各代使迄無若何表示（北）

▲新銀團對華任務之表示

四國銀團中之英國于日前在倫敦議客倫敦滙豐銀行經理阿迪斯爵士關于四國銀團對中國之任務有所陳述略謂光松勛爵建議四國銀團各選代表組織內政部一節甚足令人感動該部性質頗似顧問而非執行之人員借欵之介紹雖經過各該國政府各團承認方發生效力該部仍得自由開會討論以考慮華會條約所關係之問題新銀團自華會後四年之中少有動作當發起之初所行條約至嚴似即以不活動爲主以至今日該團依然抱此旨趣繼內政部屢經考慮乃決定維持該團之威信期除各個間之猜疑以便通力合作顧此並不足感動銀團自身改良之觀念銀團方面始終抱定華會以來之旨趣必得中國有強固政府及財政狀況穩固之後方允投資外人對此自顧其暫時擱置蓋中國今日固無一稍盡責任之財政家預備應付在巴黎東京倫敦任何市塲之鐵路債劵且深知中國機車及車輛時生危險事故且有時被盜匪侵入握有債劵人民因中國政府無力保護乃要求已國政府起而干涉銀團有主張勢力範圍說者吾人殊反對此政策云（北）

▲東報所述日人視中國爲其延長地帶

據某日報載稱日本民族已陷于四面楚歌中惟一之活路只有向中國爲經濟的殖民的發展藉以促進東亞之和平幸福自信此種觀察不致錯誤至發展方法首提倡兩國親善計經濟聯絡之實現然後趨重民間交際使其了解共存共榮之意義蓋華人排日雖烈然非出自本意附和盲從者居多數日人因其排己遂不欲與之交際苟能推廣眼界勿以目前之利害爲利害則所期之目的終可達到就中國現況論則南方發生之事件須與南方當局直接交涉如仍向北京政府接洽殊屬誤認此種新形勢極宜加以注意日本識者間有謂中國運來新人輩出民族亦漸覺悟此後中國國運之進步當由新人物促成之此種觀察固有片面之眞理然就實際推測彼等能否有自治之機會頗有研究之價値若無日本之助力則滿洲方面之治安能否維持至今不無疑問即華人對于此節亦未嘗不生感想吾人之所希望者即爲民族全體的活動須以中國大陸視爲日本之延長地帶方能合力共進達到發展之素願考中日間之所以誤會者乃由于日本智識階級缺乏徹底理解中國之智識今後如欲理解須以研究入手在此中日親善招牌之下大可暢所欲爲蓋日本全體國民決無以中國爲日本延長地帶之思想故須改良國民讀本且宜將中國實況撮成影片俾日人得有正當之覺悟而對中國情形亦不至盲然無知也一方希望國會議員實業家及新聞記者從速組織視察中國團多多益善蓋日人之活路現在中國求此活路之開拓不得不積極視察視察目的在研究風俗民情然後就研究所得爲有效之施設庶不致徒勞無功再蹈覆轍云云（平）

▲中秘將正式簽約

中秘新約草案曾經駐秘史代辦與秘外長商議妥協並由外部條約司加以討論修正認爲該案草約無甚修改之處而前日復接史代使電報秘政府對我協商新約深爲盼望勉日發字務請迅予核准派使訂約以免翻復情事昨聞外顧除即飭司速即核辦具復外並已決定不另改派專使即電訓令史悠明代使與秘外部正式簽約爲期當在於本星期內雙方即可簽定新約云

▲美使照會防止贋造紙幣（捷）

美使館日前照會外交部稱美國聯合基金銀行票面五十元之紙幣有贋造者流行於市請即轉告中國各銀行防止受其蒙蔽云云

▲留美學生可先行放洋（美）

▲美政府有第二次通告

美國勞工部對於中國滯留上海而不能放洋赴美之學生已選訂十四大學中國學生之赴美留學者若入上列十四學校即可發給入境護照照常放洋赴美茲據美使館消息謂關於中國留美學生問題該使館現又接到本國政府訓令內容說明中國留美學生可以先赴美國然後再行按照美國新移民法研究彼等應入之學校與所處之地位此種電訓係由美國政事堂致與美國使館者原文略稱凡美國駐華領事官連同香港在內均可發給非屬移民之護照與中國眞實留美學生作爲進入政府所承認之各校之用發給護照後當由各該領事將收受護照學生之姓名與其願入之學校電報本國政府該生入美後其學生之地位即可按照一九二四年之移民法第四節之規定成立云云須知此項新章並未規定各該領事調查留美學生之經濟狀況及該生已否取得入美大學之許可蓋此種事宜　俟該生入美後再行規定自美國新移民法實行後中國留美學生停滯上海不能放洋者有百餘人美政府既已發出第二次之通告則該生等赴美已無問題云（美）

▲唐在禮定於九月中旬赴蒙

上星期五閣議決定特派唐在禮宣慰蒙古謝國樑宣慰西藏但不用宣慰名義不用公報發表僅以考察爲名各節已誌前報茲紹據政界消息云前此閣議決定特派兩宣慰專使之後政府當即以密電告知兩專使並令將行期電聞同時更密飭兩專使之所經過地方之沿途軍民長官令于專使到時加意保護唯截至昨日止僅唐在禮有電致國務院及外交部中俄會議辦事處聲稱將于九月間前往庫倫並請速備旅費及送與蒙古各王公之土物以便前往至於謝國樑尚未來電報告行期但預料不久亦當收到云此外並聞此項專使均不過臨時之派遣並非一種職官一俟實行使命之後即當各回其本職故唐在禮等並不因此開去原有官缺云（美）

益覺精神不濟

腎病有礙君之生命否

足以削弱一身之精力及減除辦事之效能莫過於腎病、如能滋補腎部、使之強健、則各種徵候病症、如熱症、感冒、頭痛、以及全身疼痛等狀、無幾侵入、此雖似過於自誇、然固已經各名醫證明、凡患疾病有年者、一經特醫腎部調理、則立收奇愈之神效、於數千封信件中擇錄其一、請讀者自湖南岳州上河街易陳純村女士之來函云、純村體素孱弱、年來益覺精神不濟、見報載有貴公司補腎丸、並由友人勸服此丸、當即購得半打、均服後果然日見功效、所有一切痛苦、頭痛及身體不適等疾、均已永久斷絕云云

易陳純村女士

保登康健之境

第威德補腎丸、曾已担保確能使病者獲益、因其藥力能直達腎部、此即醫治腎病之緊要關鍵也、其他各種藥丸所以雖有效果、亦因其經腸胃而不至腎部之故也、服第威德補腎丸後十二小時內、可有確達腎部之明證、即小便轉藍是爲佐證、實則一服此丸、立見奇效、閣下痊愈後、當望在貴友前代爲傳播是幸

特別試服樣品

本公司能使凡患腎病者得享康健快樂、敢請各本公司證明之、在可不費分文、使得試驗本公司之宣言、請將贈券塡妥、附以郵票一角、寄至

上海四川路三十一號　英商第威德製藥公司　中華郵政信箱九四五號

▲君得此樣品後、慎重試驗之、君見其效果定必滿意、如欲服整瓶藥丸、可由各大藥房購用

價目　大瓶每瓶二元七角半打十五元　小瓶每瓶一元五角半打八元

▲江浙風雲續訊

上海電訊盛傳討盧令將下聞免何豐林職先爲第一步盧永祥電召各團長赴杭面受機宜嘉興與湖州松江龍華等處發現江蘇軍事偵探人心異常恐慌蘇州新到寧軍步兵八百崑山宜興各縣運到寧軍數營謠詠益盛又據某方面消息江浙現雖未必即有問題但蘇方對此確有準備亦屬無可爲諱舉其大者如下（一）孫傳芳軍隊忽於此時由漳州開回移駐延平孫且親自改駐延境似與對浙有關（二）海籌軍艦雖尚在滬但林建章宣布戒嚴不許艦兵登岸則爲事實若非形勢嚴重何以出此（三）孫部請餉久未能得近除蘇洛爲之催政府撥給十萬外蘇省開亦有時接濟似非無因云又據某方面消息十三日何豐林爲蘇省佈防崑山宜興之故什一度赴杭與盧子嘉磋商維持滬埠治安方法盧氏仍囑以保境安民力持鎮靜又聞昨日政府接蘇齊來電報告蘇省防務未並聲明崑山宜興兩處原係十九師楊春普所部軍隊屯駐現屆瓜代期間爲照例之換防云又昨晚有一部分閣員入府見曹詢問眞相大意謂報紙登載江浙形勢嚴重院部迄未據蘇齊來電報告未知府中有無密電元首亦謂未接到任何報告因之各方對此益抱懷疑幸今日政府接到蘇齊來電報告蘇省防務並聲明崑山宜興兩處原係十九師楊春普所部軍隊屯駐現屆瓜代期間爲照例之換防外傳調動軍隊實屬不明眞相云準此而觀則最近時期中江浙當不至有何種變動又浙籍議員辛漢王立廷等因江浙風潮昨曾致電齊燮元及盧興相原文如下南京齊巡帥韓省長均鑒近閱報載江浙又有兵事之說旅京士紳異常惶駭客歲和平公約成立以後江浙相安一載於玆兩省人民感且不朽當局信誓昭昭當不至自食其言發生戰禍惟報紙謠傳影響於市面人心者甚大擬請仍遵前約通電闢謠以維大局幸甚幸甚辛漢王立廷潘承鍔沈維賢王茂材陶保奇戴維潘陳士髦陳尙裔恩華吳榮萃謝訓元邵長鎔汪秉忠等同叩（一亞統普醒）

▲日本又將投資漢冶萍

漢冶萍煤鐵公司日本方面以前投資之數計已達三千萬元以上近該公司擬擴張事業因經費困難之故又向日政府接洽數次該國財政部目下決定再投資八百五十萬元云（民）

▲余棨最後哀懇同仁共解衆院之糾紛意見書

衆議院議員余棨近日提出哀懇同仁共解糾紛之意見書如下同仁公鑒衆院近呈悲觀實已達於極點而將犧牲一屆國會並可犧牲代議制度吾輩應思天下之興固匹夫有責天下之亡亦匹夫有責況爲民國代表一身乃若千萬身所託救濟之法惟有居正持平且下雙方極端甲方阿附政府祇同意權太輕率對於兼代違憲亦代飾辦或直認爲不違憲或將解釋及修改之曲認爲不妨違憲嘻何極端也此必極少數所持乙方推翻政府祇同意權太嚴刻對於兼代違憲不但匡正且欲由議會撤消又或彈劾全體閣員並向國外通電防國內人賣國辦理命案嘻洵極端也此亦極少數然較甲方少數似有加焉連日相詬相持相就棨竊冒熱四探實甲方不讓步乙方讓多讓步棨因卅載宦官察之關繫倘人于政府自問並不隔閡窺悉政府自己却非甘心違憲而阿附者較本身尤甚司馬昭心路人應共見之然棨素不以小人腹度君子心甲乙雙方無非認異太過偶失平正之途吾輩在會言會扶持議會亦即所以扶持政府棨所主張屢奮已詳同議兩案先現在後未來亦天生之步驟若求甚解並須議過去者何也顧閣也顏閣也皆孫閣於德款一案未能依法來去所致也爲減糾紛故棨今亦抹煞過去若謂先同意後仍追究違憲則殊欺詆同仁明明是相需時候尙梗滯之既同意後更復何及同仁屢增經驗爲日手腕似可已矣半年以來衆院想成立案雖若登天牟案倖成矣竟思消弭此例再沿彼議政府將來有重要案豈不亦受影響如謂吳君鑑月張君琴林君繩武黃君贊元諸公所提出非有所破碓宜公認討論可也如謂大多數贊成牟案爲非亦不妨辨駁否決可也棨敢大膽議曰委員不釆芻蕘之言孤負棨屢次當面陳說者慘執成見亦有所蔽委員數少運動自比衆院全體較易賢名收團之數亦少運動又比零碎個人較易殊不思果得中正協合情理不必執途人而問之動作自相何如靜觀自得今者隔閡愈疏通愈隔閡國會悲觀所由來即以少數操縱多數少數之委員因操縱多數議員而委員內又有少數又是以少數委員操縱多數委員是以議員只望人人保持自由天下即有興而無亡矣棨不自量欲呼起多數以消滅少數之操縱故又有此作無論同仁如何公忙另件乞賜批答一面棨义託團體代爲詢問初擬將徵同意件不露姓名免或因人廢言繼思無名信件同仁不理更有詞棨好事作書最多若肯審判恕其無罪庶幾此件皆樂于回答也在主時代古人言事每稱罪臣棨在民國益此悲觀極點之衆院絲毫無救敢自稱罪民以開幸哀鑒（也）

▲孫陳和議與洛吳援粵

▲孫陳兩軍業已停戰

▲議和條件頗爲接近

▲洛吳分電贛閩準備

香港電訊孫陳和議已經開始進行兩軍均宜告正式停戰雙方條件頗爲接近將來陳軍仍保持東江地盤由粵政府任陳烱明爲北伐第一軍總司令云又洛陽電訊巡署接港探密報滇軍內訌頗烈寒（十四）晨在東山方面激戰四小時附近居民逃避一空吳使接電後當即分電贛蔡閩周令即準備出動祇候廣州方面一有內變便可前進抵禦削平粵亂幷電請政府籌撥大批餉項陸續接濟務乘此時期武力統一不可任孫陳和議實現養成羽翼云（萬求）

▲周軍入泉後之閩南形勢

▲高義退駐青陽一帶

▲楊漢烈對高之態度

▲陳國輝雖與高合作

▲青陽戰事迫在眉睫

厦門電訊周軍現已安然入泉當周軍入城之先高氏即偕部下將眷屬先遷赴鼓浪嶼一面將部隊向南門退出駐紮南門外青陽市及西門外一帶迨省軍陸續抵泉時高本人亦退至青陽軍中其在城內之第二師司令部雖未撤去但只留副官辦事員數人炮兵團與大洪本北人有關歸省軍之意其軍隊之屬於土著者多退出城一駐城外樹兜一駐南安縣城洪本人偕北軍一營則駐泉州新門內且夕將與高脫離一剎那間泉城已入省軍之手高部暫駐附城一帶目下與省軍未至破裂但省軍既至泉州高又不與接近勢必藉故以除高氏非迫其調防遠郡亦必令其爲進攻南安永春民軍之先鋒夫調防既爲高部所不敢聞令進攻民軍徒多樹敵此時高亦不願爲此結果周蔭人必以剿据援民抗逆軍令歸名下令討伐高名爲一師實不足五千人而民軍方面如楊漢烈與高有關譜之誼奈此時部下分裂愛莫能助陳國輝較有實力惟前月高部佔陳部防地之石獅謀奪洪瀨雙方已成水火臨時雖以合作高氏近派員解陳於省軍壓迫時勿襲其後方陳無切實表示其他零星部分更屬無能爲力此時泉城既佈滿省軍而安海又係周蔭人部齊營防地水頭爲張毅所有石門以上則爲陳國輝勢力範圍高部在青陽一帶形勢殊危且省軍將實行攻高戰事已迫在眉睫云

▲水災消息（央）

▲永定河忽又暴漲

永定河水前日下午五時以前本已落去數寸然因山洪暴發之故是晚七時至八時半之九十分鐘以內遂又漲水七尺且來勢極猛銳不可當故黃土坡站之新堤及被沖決八丈有奇前茲用以搶護該堤之沙袋五千餘個亦全數被水冲去雖幸得在黃土坡站搶護河堤之媽軍徹夜不眠工作達且冲決處今已復合然因昨日水勢幷未大減上游山水之是否續降亦有疑問故仍不能謂爲己過危險時期聞媽使已于昨日下午入府向府曹報告一切幷請准鹿旅長所部四營于昨日下午七時回營休息至于此後再行派隊前往工作與否則將以府曹之意旨爲進退云

▲天津各河水勢稍落　天津通信云本埠各河由近一二日來每日均形見落惟落度極緩係因下游無溜所致昨日（十七日）各河消落之情形計南運河落一寸北河落一寸西河無漲落海河落一寸潮汐則南運河四寸北河三寸西河三寸海河四寸又滄縣南運河十三日原深一丈六尺五寸三分十四日落八分十五日落二分現深一丈六尺四寸三分提高水面現已三尺七寸水警局據報後立即分呈矣又水警局昨日分呈之調查各河水勢漲落尺寸一覽表云本埠西營門南運河原深一丈五尺二寸落一寸現深一丈五尺一寸堤高水面三尺一寸潮漲四寸津浦路橋北河原深三丈一尺四寸落一寸現深三丈一尺三寸隄高水面五寸潮三寸大紅橋西河原深三丈三尺一寸無漲落現深三丈三尺一寸隄高水面三尺四寸潮三寸金湯橋海河原深三丈二尺八寸落一寸現深三丈二尺七寸隄高水面一尺五寸潮四寸以上係由十六日上午至十七日上午之水勢情形也滄縣南運河原深一丈六尺五寸三分落一寸現深一丈六尺四寸三分隄高水面三尺七分以上係由十四日至十五日之水勢情形云又警察廳於十七日早七鐘據各處呈報各河水勢云楊柳青南運河比昨落一寸北倉北河比昨落一寸土城海河水無漲落小站鹼河水比昨落五寸西河水無漲落中五區界南運河水比昨落一寸北六區界新開河水無落漲鹹水沽海河水比昨落三尺葛沽海河水比昨落五寸云

▲熊希齡等聯名請撥十一年份餘存賑欵　各省聯合賑濟處處長熊希齡以各省區水災奇重請將十一年份餘有各項賑欵先行撥放以賙嗷嗷已誌前報茲再覓得該呈全文照錄於下呈爲各省區水災奇重懇請將十一年分餘有各項賑欵先行悉數撥放急賑并續辦各項附加稅捐濟集鉅欵以資善後而濟災黎公呈仰祈鈞鑒事竊本年入夏以來霪雨爲患洪水成災北則順直察綏各省區南則閩贛鄂湘桂蘇等省均屬災情奇重田廬淹沒禾稼淹沉人民饑溺慘苦不堪言狀較之十年分各省災況尤爲浩大希齡等受聯絡各受災省區在京人士以及各慈善團體組織各省聯合賑濟處兼旬以來雖經竭力勸募分途賑放實苦災大力微等於杯水車薪無濟於事似此奇災非有鉅欵則臨時之救濟將來之善後均將無所措注此斷非社會之力量所能籌集者也盎閱報載內閣議案已有續辦各項附加賑欵稅捐之議具見關心民瘼莫名欽服惟是災情緊急若須俟稅捐收集始行賑放則死者已塡乎溝壑生者亦散之四方緩不濟急尙何賑之可言查十一年辦理各項附加稅係各省一律辦理除有災省分收自賑外其餘無災省分究竟撥交若干尙存若干此即應請飭內務財政兩部淸查者也至交通所屬各項附捐據聞有解交賑務機關者亦有解存該部者究竟交通部收有若干各局所現存若干此亦應請飭交通部淸查者也若以十一年分餘存賑欵先行辦理十三年分急切賑災蓄有餘存之欵請以明令悉數支配各被災省區切實辦理急賑以延民命至續辦各項附加稅欵一節既屬爲救災起見一則須明定限期屆期截止二則須全數充賑不得挪移絲毫否則徒增商民負担無補賑濟不如不辦之爲愈也此次災情異常重大非擴充收數仍恐有所不敷十一年分交通附捐僅及於路電郵三項而航業捐無本年江水奇漲沿江各省殆無不受災者鐵路沖毀輪船之獲利倍多凡所裝運貨物略加賑捐亦屬事理之平惟除招商局外多屬外人公司必須飭由交通部與各該公司切實磋商且須責成招商局聯絡提倡以期必行或發給賑捐票由各該公司貼用或由各該公司自行加收彙存指定銀行備用收數當必不少但亦須定有期限與各附加捐一律截止賑災不分國界商人俱多熱誠此應請飭交通部趕速籌辦者也海關所屬常關附加稅十一年分各有災省自行留用者亦有各關逕解中央者爲數究不甚巨此次必須海關及所屬常關一律附加收數始可暢旺此應請飭財政部稅務處趕速籌辦者也總之人民爲國家之主體當此水深火熱之時則披髮纓冠之義政府與社會均不可辭希齡等盡心惆念迫切莫何用特聯名具文呈請伏乞鑒核交院迅速議決施行云云

▲各路交通狀況　交通部昨日公佈各路被水情形如下（一）津浦路西站暨楊柳青附近水尙未退但列車照常通行（二）京綏路馬蓋關廟牛莊間昨日衝被水冲旋即修復列車照常通行（三）京漢京奉照常通行　（美統東大）

英商 **於仁洋面及火險保安有限公司 即保安水火保險有限公司廣告**

啓者本公司創立於西歷一千八百三十五年計已八十餘載實備資本三千餘萬元支出賠欵已過百兆餘元中國各通商口岸均設有分公司或代理處經營左列各種保險事業今特分設代理處於北京並派有保險專家專司其事所定保險費用格外低廉對於訂約手續力求簡便而於賠償保款尤爲迅速可靠在投保諸君所費資財無幾卽可豫防意外損失居安思危諒諸君子當勇於投保也至於詳細章程函索電告俱當寄呈如蒙 賜顧惠臨派員均無不可特此奉聞尚祈 鑒察

本公司保險種類如次

火災保險 航空保險 火車保險 水災保險 地震保險 郵包保險 汽車保險 轉運保險 玻璃保險

東城煤渣胡同四號電話東局三九五五

辦事時間上午九時至十二時下午二時至五時

英商保安保險有限公司謹啓

Union Insurance Society of Canton, Ltd.

Branch Manager, R. W. PAULDEN

G. W. FRODSHAM & CO. LTD. AGENTS

五淋白濁 花柳各症

請購服樂山清血搜毒丸

花柳之毒最易傳染輕者淋濁重者楊梅瘰癧初得者若不卽早療治日久纏毒攻入骨髓之內血管之中延禍全身小則傷害肢體身名敗落大則傳染妻妾殃及子孫其害無窮本齋秘製清血搜毒丸專治傳染花柳淋濁下元虧損淋濁小便腫痛淋漓不止便前便後尿管刺疼風寒火虛赤白各淋楊梅結毒已發未發魚口便毒橫痃下疳小便濃濁梅毒入骨筋骨疼痛梅毒遍身發搔遍身紅疹梅毒痔漏濕毒瘡癬傳染婦女遺毒孺子各症如患常年不止淋濁多年梅毒未淨者或毒入骨髓血中腦筋腦經或經年累月綿綿不清或每屢愈屢犯或屆春令必犯者服此丸功能

淋止濁清 搜淨骨髓 血中毒根 服愈永無後患之虞也

價目 每小瓶一元二角 每大瓶二元

總經售處 北京前門外大街鮮魚口迤南路東 **中華大藥房**

代售 北京各大藥房 天津老德記 中美藥房 保定華英藥房 濟南老德記 恆樂房 太原隆興藥房 鄭州中西藥房 奉天中西藥房 張家口中華藥房 開封中英藥房 石家庄信德藥房 賜顧者認明螺獅蓋上鑄有樂字玻璃瓶瓶底鑄有樂山二字庶不致誤

樂山清血搜毒丸 藥定價外加寄費二角 外埠函購除五

教育部審定

中華書局出版

新學制適用

新小學教科書

編制最善 材料最新

★初級小學用的有六種凡四十八冊

★高級小學用的有十種凡三十八冊

★各教科書編有教授書

★各書春季始業秋季始業均可通用

★各書一律七折

新小學教科書 **初級小學用**

科目	書	冊數	課本／讀本每冊	教授書每冊
國語	讀本 教授書	各八冊	前四冊各一角二分 後四冊一角三分	三角
算術	課本 教授書	各八冊	一角	二角
常識	課本 教授書	各八冊	一角	三角
社會	課本 教授書	各八冊	八分	二角
自然	課本 教授書	各八冊	八分	二角
公民	課本 教授書	各八冊	六分	一角

新小學教科書 **高級小學用**

科目	書	冊數	課本／讀本每冊	教授書每冊
國語	讀本 教授書	各四冊	一角二分	四角
國文	讀本 教授書	各四冊	一角	三角
算術	課本 教授書	各四冊	一角	三角
珠算	課本 教授書	各二冊	一角五分	二角五分
衛生	課本 教授書	各四冊	六分	二角
公民	課本 教授書	各四冊	六分	二角
歷史	課本 教授書	各四冊	八分	三角
地理	課本 教授書	各四冊	八分	三角
理科	課本 教授書	各四冊	八分	三角
英語讀本		各四冊	每冊一角半	

贈送樣本

●國語樣本 ●初級各科樣本 ●高級各科樣本 ●新小學教科書總說明

（甲145）

本館 敬啓者本報在北京開設已弍十餘年荷蒙各界歡迎故在北方各報之銷行以本報爲最廣兼承辦華洋印刷文件如華文洋文鉛印石印各種書

本報 零售每份銅元六枚 京都每月銀洋八角五分 天津各省與外埠

新製 京奉鐵路全路行車時刻表每塊大洋十元 京綏鐵路行車

●**中華滙業銀行廣告** 資本金壹千萬元 公積金及前期滾存金貳百拾五萬五千餘元 總行北京東交民巷西口 分行北京東交民巷西口 上海福州路 天

●**中國銀行廣告** 資本總額六千萬已收一千九百七十 萬零一百元公債金六百零三萬三千 總行北京 分行及 國內外滙兌買賣生金銀 特許代理金庫 發行兌換券 收存款放款貼現 經營一切業務

京兆

京綏鐵路行車時間里數客票價目表

中華民國十二年七月一日重訂

環城枝路　宣化枝路　大同枝路　京門枝路

[illegible]

注意

●**北京自來水公司付息廣告**

啓者本公司第二十六屆股息老股二厘新股一厘現經股東常會議決仍照上年發給存單自本年八月十五日起至十四年八月十五日止一年爲期到期憑單付給現款請各股東屆時持新舊股息單至北京前門內西城根本公司接洽或郵寄亦可以憑發給存單惟郵寄者務將住址詳細註明再第十五屆股息存單並應得利息至本年八月十五日已屆付還之期請持所領該屆股息存單至本公司或郵寄北京本公司以便付給現款其未取存單者即持息單領取其在外埠者請將存單或息單郵寄北京本公司當將現款設法滙上但滙費須在股息內扣除本公司發單付息時間每日上午十鐘至十二鐘下午二鐘至四鐘星期日休息特此通告

●**咸頤艮醫**

吾國醫學精於氣化 曹君慰菴夙得眞傳 宦粵時已推神技隨軍北上活人尤多 春康等或躬承診治或親屬受療無不藥到病除洵當代國手也述之以告當世用誌感忱

曹慰菴先生現寓東城鐵獅子胡同甲二十七號電話東局二百二十八號

吳春康 陳璧 周國瑞 陳衍烈 陳寶琛 柯鴻年 廖訓榮 陳保棠 仝啓

[illegible]啟事

敬再改[illegible]照本公司章程第九條按過戶手續辦理除專函通知外特此公告
附啟者股東通信地址至關重要於通信所用之名稱宜正確明瞭應請股東注意從前登記股票時詳細開示以憑記入股東名簿除通信地址懇請大小地名及門牌號數詳列外至於通信所用之名稱應請於字號及別號（如某某手人某某居士）外表明受信人為誰庶投遞時易於尋覓免致錯誤以後通信地址如有變更亦祈隨時詳細函示以便登簿更正遇通信時有所依據特并附陳

京師華商電燈有限公司董事會謹啓　中華民國十三年七月三十一日

[illegible]亨銀行廣告

財政部農商部批准註冊在案[illegible]
營業務存款放款押匯貼現匯兌等項無不力求公道敏捷倘蒙　惠顧是幸
總理　管理處北京東交民巷西口瑞金大樓　電話東局三千四百六十五
常務董事　施肇曾
京行　北京東交民巷西口瑞金大樓　電報掛號五五五五　電話經理室東局八八四　營業部東局四三二
副理　倪光裕　襄理　嚴國芳
國內各埠均有代理機關

文苑

由京赴滬留別蕙仙（樊山）

秋燈閟燬篆含香錦字書成鬢已星鏡角悲吟嫌露冷天南雁過掉舟聽酒兵壓陣忿納惡法曲千雲響不停扁得衆咻傷和氣雅懷誰與惜伶俜　擊鼓鼓震漁陽驚醒春花夢一場舞袖尚餘脂粉迹征帆直遠綺羅鄉花因墮溷人爭惜絮怯沾泥態不狂何處春風能買笑好將消息報玉昌　車聲隱隱響輕雷惆悵花時首重迴梁燕啁啾巢漫築石鯨狂舞浪爭開人門舒翳先含笑鼓瑟何心解愛才一抹秋痕須記取好憑妙筆繪將來　無人到處却添愁太息霜寒雨不收隻手漫將瀾逆挽多情最喜客常留黃金雖牝誰能擲白髮華顛爲寫憂咫尺天涯卿莫惜桃源深處足閒游

京華漫吟步韻樓主人分拈原玉二首（古梅雲僧）

英雄別樹千秋業小技雕蟲不必精花鳥靜觀皆自得文章妙手本天成春來上苑梅先放人在中央水有情偶向詞壇賡唱和無邊風月助清明

文字神交締素因未曾識面覺相親風流自古推名士歌詠山來託美人國破山河傷往事心驚花鳥感新春騷壇今日誰爲主爭步岑樓避俗塵

燕市感懷步陳松泉先生分拈原玉二首（古梅雲僧）

八年吏隱此棲遲落拓風塵逐馬蹄酒餞荊軻燕市飲詩慚杜甫草堂題春來淑氣先梅柳人去芳蹤印雪泥變感滄桑驚幻夢偏教枝上曉鶯啼

燈音野語甚躊躇今日誰扶大雅輪八代文衰渺風骨六朝詞儷鮮精神況鳴鴂舌翻新體堪笑蟋蟀誇古人詩教凌夷國學廢尼山秉筆首王春

居無僕歌（江南存翠痴）

居無僕踽踽獨曠逸襟懷寧局促自慚四

豈已翻然奚價肯戀窮途哭城中冠蓋實繁華辭却寒門就豪族主人一笑揮之去灑掃應對甕牖足從者塞途賢士若市中燕器才人俗閉戶銷沈日月多執業勤劬卑自牧几案塵封客不來架儲帙亂書常讀浴硯寫新詩烹茶灌使腹花落階上黃草生窗外綠掃除天下有雄心潔治一室非所欲君不見漢代名臣匡稚圭研經志若甘傭伏又不見晉時豪傑陶士行運甓身爲八州督況我區區措大才身甘作僕胡云辱

雜錄

異僧（怡怡）

異僧不知何許人亦不詳其姓氏光緒初時出沒於廣東潮州間來去無常人莫能測常坐湘橋鐵牛上嚼扇自食或爲人汲水索值必百錢未嘗見其誦一經參一偈也曾撮土爲丸黏城上女墻或問故僧笑曰君其識之毋多談逾月羅水災江流氾濫至墻上土丸而止其知幾多類此自是人益奇之至有懇其扇以捍災歎其水以防疫者時有黃翁設肆於市時佈施之有所疑必取決於僧一日僧至以燐寸授翁令速遷去翁從之而未喻其意人多非笑之無何鄰舍被火翁以移居得免始悟燐寸者示以自來火也益信之逾年僧自還方來告翁曰予將西去矣子能爲我備袈裟乎翁曰久仗龍象大法雖七級浮屠亦爲之矣奚獨此袈裟者僧曰善哉癸卯之日吾其登城南鳳凰台求予於恒河沙中翁以其言異識之及期而往登台不見僧望沙中遙遙有堆隆似新墳者往覘之則僧果趺坐其中已圓寂矣遂以袈裟殮之其後韓江舟人有見僧趺坐山中者歸而覓之不可得

奇妙的　優美的　敦慶隆新出品

本號新到大宗新紗新羅新綢新葛挖花綉花各種細軟綢緞葛綢紗
衣料花色之奇妙品質之優美與尋常絲織品全然不同　本號又新到各種粗細夏布花素布正純毛嗶嘰真膠皮布化粧品服飾品喜壽禮品陳列品名目繁多不細[illegible]校事外埠函購可以郵寄
開設天津估衣街西口路南　電話五八一叉
敦慶隆綢布呢絨皮貨莊謹啓

[illegible]之偉効專治[illegible]病夫婦子所患之[illegible]不遂四肢麻木風濕腳腫痛病皆由百損等症自來享受局藥皆以來大受患者所歡迎凡有病而怕服藥又想早日全愈者請速購之　函索本醫生衛生叢報每期郵票三分附送美人牌擦面牙粉包
廣東大市新街中約二百零七號門牌　余復昌鑲牙醫所內沙行醫佛發司

京奉鐵路緊要廣告

第十八號　本月十日晚七點鐘後本路張家莊車站（在昌黎留守營兩站中間之一小站）遠號誌外之軌道突被水冲三十英尺當經該段工程司立刻督工起修至是晚十點四十分卽已修理完竣照常通車查該處本年並未發生水患此次因山水驟至猝不及防而所冲之軌道又係臨時新築（因唐檢段內改築雙軌原有之軌道改換橋樑工作時期不能應用故暫修此臨時軌道依正式雙軌告成此軌卽隨時撤廢）尚未十分堅實以致爲急水所衝動但水過處隨卽消退並不停蓄故事後並無若何影響且此軌經修復之後倍加穩固決不致再有他慮是此事經過之實在情形也惟該處距北戴河較近往來海濱站避暑之旅客因此傳聞不無懷疑日來頗有以該處水勢及行車情形見詢者茲特將詳情通告以明眞相而免誤會此布

理正醫院

院長蔣履曾專治內外婦幼各科並診治花柳病嚴守密秘貧病送藥住址順治門外大街二百十四號電話南局四六二五

北京證券交易所廣告

本所提倡流通證券業務頗著發達現開做金融整六七三一四各公債定期買賣及其餘各種公債現貨交易一切辦法力求便利經手費定率亦極從廉投資者隨時來所委託經紀人辦理無不格外周妥特佈

育兒寶鑑書後
滴嬰孩英東於這樣食品愛蘭百利之一號代乳粉既公認為哺食嬰孩之惟一妙品然先須略知飼法則功乃益倍嬰孩之代乳粉須按年齡而更其一二號之程序於嬰孩生後第四個月者一號代乳粉之時期特殊最好以一號乳粉和二號乳粉之平均後逐漸將一號乳粉減去其七個月之初再以二號乳粉和三號乳粉之平均後再逐漸將二號乳粉減去夫如是則結果之佳有非意料者母者若欲詳知其詳請試向本公司索閱育兒寶鑑可也各埠大藥房及大商店均有出售
上海四川路東首愛蘭漢百利有限公司

男女至寶　毓麟保腎膏藥

男子下元虧損夢遺滑洩房事無能女子經水不調赤白帶下子宮百病均足致人絕嗣之患凡男女兩界有患以上諸症者內服收功遲滯外敷見效迅速此膏自發明以來治愈以上諸症因而得子女滿前者十餘年中不勝枚舉故皆譽之爲男子至寶價目每張洋七角每打洋七元另有秘製**毓麟寶丹**若與此膏相輔並進功效尤速價目每盒洋一元每打洋十元如兩種合購祇取洋一元五角

總發行所　上海南京路英華街惟新里維羅廣告社
總經理處　上海四馬路太和大藥房
外埠分售處各五洲分藥房太和分藥房　價目每張大洋七角每打大洋七元
如僻處無從購買請向總發行所函購郵票十足代價惟須以三分票　批發特別優待

暑假研究文學

古文：古今文綜 四十冊 木連史紙十八元 有光紙十五元；唐文粹簡編；宋文鑑簡編；南宋文範簡編；元文類簡編；明文在簡編；清文[illegible]簡編；評註古文辭類纂；評校註續古文辭類纂；新校註古文辭類纂；古文辭類纂稿本；古文比；史記論文 [冊數、價目 illegible]

近代文：梁任公先生飲冰室全集 四十八冊 連史紙十二元；梁任公先生飲冰室全集（斷本）四十八冊 連史紙六元 有光紙四元；梁任公著常識文範 四冊 一元四角

文學精華：檀弓、[illegible]、國語、戰國策、諸子、史記、漢書、文選、古今小品、杜詩、蘇詩、古文辭類纂等精華 [冊數、價目 illegible]

詩：詩學入門、評註唐詩、註釋唐詩、晚唐詩、註釋宋元明詩等 [illegible]

白話文：國語文類、國語講義、國語文法、白話文法、白話文範、注釋白話詩等 [illegible]

雜著：中國文學史、[illegible] [illegible]

中華書局發行　(甲16)

修養身心

人人當注意身心之修養則人格可以高尚身體可以康健下列各書曾蒙教育部審定讀之可以有裨修身養性

公民修養 [illegible]　婦女修養 [illegible]　衛生 [illegible]　實業修養 [illegible]　學說 [illegible]　體育 [illegible]

中華書局發行　(甲170)

上海南京路　文明書局

五彩精印　萬國旗　全副二十四面　定價大號八角　小號四角
五彩精印　金蘭譜　定價甲種三角　乙種一角五分
（照碼打六折）
五彩精印　文明結婚證書　附結婚儀式說明書　定價甲種五角　乙種二角
五彩精印　兒童啓智圖　每匣四角
男女交際論　一冊一角　泰西禮儀指南　一冊四角　家庭常識　八集各一冊三角　古今楹聯大觀　一冊六角
各省中華書局經售　子(39)

詩文評註讀本

下列爲研究詩文者入門之要籍學者熟讀深思臨文有左右逢源之樂本局特將各書傾加評選詳細校勘

古詩評註讀本 二冊四角；唐詩評註讀本 二冊四角；宋元明詩評註讀本 二冊四角；清詩評註讀本 三冊六角；何義門錢牧齋評註唐詩鼓吹 五冊一元二角；姚氏古文辭類纂評註 十六冊三元；戰國策詳註 六冊八角；國語詳註讀本 四冊六角；秦漢三國文評註讀本 二冊四角；南北朝文評註讀本 二冊五角；唐文評註讀本 二冊四角；宋元明文評註讀本 二冊五角；清文評註讀本 四冊八角；清代駢文評註讀本 四冊一元

文明書局發行　各省中華書局經售　明(75)

中華書局出版新書

常識叢書：地震淺說 一冊二角（此書從地質學理闡發地震之所以然并可使一般人破除迷信）；南洋 一冊三角半（是書凡南洋之歷史、地理、人口、物產、金融、交通、政治、教育、民俗等均詳述）

新文化叢書：交通政策 馬君武譯 一冊五角；現代世界經濟大勢 一冊六角

青年叢書：青年職業指導 王文培著 一冊四角；社會學要旨 常乃悳編 一冊四角

科學小叢書：種草的方法 一冊一角；種樹的方法 一冊一角；全世界的爬行動物 一冊一角

家庭食譜續編 一冊四角；果樹栽培法 一冊二角；實驗健身術 一冊一角

(甲148)

△風鶴頻驚之湘西
△蔡鉅猷之活動
△賀嵩向陳渠珍提條件
△湘西土匪之猖獗

據長沙通信云昨有友新自湘西歸者言湘西雖爲葉賀二師全力剿匪然以萬山叢雜匪盜如毛之故剿不勝剿又蔡鉅猷久駐湘西其軍隊均其一手造成黨羽又多失敗之後餘黨仍復不鮮蔡氏前率殘部退駐貴州銅仁近以十七旅旅長楊毓芬病故之故又復率師侵入芷江楊氏爲新甯人亦曾久駐湘西熟於其地之情形及軍隊之趨向故能臨機應變鎮撫一切使蔡氏不敢復入及楊氏沒蔡氏乘機復入芷江意在恢復原有防地湘政府鬧之不得不竭全力以防禦於是令葉開鑫率全部由寶慶進駐洪江（葉曾辦署本設寶慶）與一師師長賀耀祖共同防剿迄今蔡氏雖未前進然亦未退出芷江也又湘西巡防軍統領陳渠珍（隸湘西鎮守使田鳳丹然田無實權久已不能命令陳則以田爲該處鉅族亦不敢叛田獨立故名義上仍隸田）前以貴州劉顯世電謂合劃湘黔交界之匪借兵三營陳即以分統賀嵩三營屬之（巡防軍編制與陸軍絕異三營僅如陸軍一營多也）賀久駐銅仁一帶勢力漸增近忽向陳渠珍提出條件（一）借欵現光洋一十萬元（二）如無洋借請劃黔邊界永綏乾城鳳凰等三縣以爲防地述者以急須起程其結果尚未知如何也述者行至途中遇田義晉叛兵旅費衣物刦掠一空以子然一身四處移借始能成行然途中尚時遇清杜子者（即沿途刦衣服之匪）亦可見湘西匪風之盛矣又據長沙快訊湘西戰事蔣鋤歐劉叙彝各旅已於九日克復芷江蔡鉅猷復奔回黔邊先是蔣劉各旅於本月一二兩日自洪江出發初因山路崎嶇土匪乘機狙擊頗有損失但蔡氏所部周朝武鄧思七等衆僅槍枝二三千桿又無可支十日之子彈前所勾結之川軍祗有湯子模賀一龍等稍作聲援熊克武不欲輕易啓釁又當大敗之後急圖休息（聞熊在此辦教導隊派人赴滬購軍械預備將來大舉）畢竟蔡氏所得川軍援助甚少故不能與省軍久持故蔣旅即於九日攻克芷江蔡率殘部向晃縣方面退走云　（統陸）

普通新聞

◉劉景雲質問私立大學　參院議員劉景雲等因京中私立大學林立其中弊混滋多昨向政府提出質問如下爲質問事查京畿私立大學兩年以來陡增數十校其中除少數差強人意之外類皆藉學之名行牟利之實視教育爲圖利事業視學校爲營私機關彼不明眞相之青年偶受誘惑趨入歧途而貽誤終身者有之自甘暴棄之學生混跡其間欺騙父兄金錢以肆其敗德之行者亦有之夫戕賊青年陷溺人心莫此爲甚從前間於交易所之專以擾利者已耶若不速行取締則習染所薰此風愈熾其貽害社會教育將更伊於胡底矣竊以爲政府宜速派員調查各私立大學倘辦理完善者應即准予立案將退還庚欵酌量補助以宏教育之途其辦理不完善者應即勒令停業以滌社會之穢邇來國人嘖有煩言輿論時加非議乃政府竟置若罔聞殊所不解謹依憲法第六十七條暨議院法第四十條提出質問書限五日內明白答覆提出者劉景雲連署者黃錫銓等三十八人　（醒）

◉倫敦會議協定之關係　紐約十七日電政界人員與財政界重要份子本日聲稱倫敦會議已收協定之結果此事之大利益即歐洲政治上之趨勢現在已見平靖某財政家云自儒爾區域被佔之日起至昨日（十六）撤兵條約簽字止各處均無安固之現象各方面無不盡力設法以謀商業之恢復與夫政治上必須之諒解此種努力均爲亂象所影響據華盛頓方面消息稱美國務院對於倫敦會議之協定極表熱誠又德法國會定可早日批准該項協定而無疑義儒爾區域如能繼續佔據而不設法退出則德法兩國間勢必發生衝突但雙方爲謀和平起見自可拋棄前嫌而以和平精神準備進行道威斯之計畫道威斯將軍現在支加哥居住有人向其報告倫敦之協定道氏並未加以評論惟稱協定已告成功余實欣悅云云現在各方面咸謂即以經濟上之關係而言倫敦協定亦有莫大之裨益協定批准後則發行債務一事不難進行云（美）

◉粵商團風潮之近狀　據香港電訊云廣州省署二次佈告商團槍械應扣留查究七理由略言商團購械始終未有呈報省署私販軍火罪等謀亂商團領袖存根五千餘桿現運將及萬桿且與運照時日不符兼內有機槍四十挺當此戒嚴時期萬一爲敵利用莊嚴都市何難立變戰場等語又訊商團將發宣言詳述購械理由商團述日交涉扣械甚忙由港運省賑米無暇散賑致堆積甚多又訊商團現由參事會主持開在港另設機關又訊孫文抽湘滇粵桂豫軍各一團組中央督察軍以各軍司令爲委員昨公布中央督察軍組織條例九條該軍識別用一青天白日章綴一紅色字佩於右臂又訊沈鴻英有來粵商要務消息惟行期現尚未定又訊公安局佈告將光亮部與胡思舜部在東山衝突已平息團長周伯甘由大本營衛軍截獲候帥發落云又据香港電云大本營十三日議槍械案（一）商團定購時未報告政府及運到始請護照顯係違法（二）掛號購槍約三千何以有九千之多（三）商團依兵工廠價向署購領（四）餘作私運論嚴究主動者（五）陳彥伯赴港認爲情虛下令通緝（六）委廖仲愷孫科程潛處理云　（統亞）

京奉鐵路行車時刻表
中華民國十三年六月起實行

北京天津間

站名	北京正陽門	豐台	天津總站	天津東站
第十九次 北京至天津混合列車	開夜十二點十五分	開夜十二點五十六分	開	到早六點十三分
第七次 北京至山海關尋常客車	早五點四十五分	六點二十四分	九十九分	九點三十三分
第三次 北京至山海關郵務快車	早八點二十五分	八點五十七分	十一點零七分	十一點十九分
第一次 北京至浦口直達特別快車	早九點十分	九點四十五分	十二點十七分	十二點三十分
第十七次 北京至天津客貨合車祇備三等客位	早九點二十五分	十點三十分	下午二點四十三分	二點零二分
第九次 北京至天津尋常快車	下午一點零五分	一點四十九分	四點五十八分	五點十四分
第五次 北京至天津快車	下午四點二十五分	四點五十八分	七點十分	七點二十五分
第一百零一次 北京至奉天直達特別快車	晚八點十分	八點四十九分	十一點三十分	十一點四十五分

天津山海關間

站名	天津東站	塘沽	唐山	北戴河海濱	秦皇島	山海關
第二十七次 唐山至山海關客貨合車	開	開	開早五點五十分	到	到十二點二十分	到下午一點
第二十三次 祇備二三等客車	早四點十五分	五點五十五分	九點二十五分			
第二十九次 唐山至山海關混合列車			上午十點二十五分	下午五點三十五分	五點五十分	六點二十五分
第七次 北京至山海關尋常客車	早九點四十分	十點四十二分	下午一點	五點三十五分	四點五十五分	五點二十五分
第三次 北京至山海關郵務快車	上午十一點三十分	十二點二十四分	下午二點十五分	五點三十五分	五點二十一分	五點四十五分
第二十七次 天津至唐山混合列車	下午四點二十五分	六點二十分	九點四十一分			
第六十七次 天津至唐山客貨合車祇備三等客位	下午八點二十分	九點五十一分	早一點五十分			
第一百零一次 北京至奉天直達特別快車	夜十一點五十五分	十二點五十九分	早三點二十分	七點三十分	七點十七分	七點五十分

山海關奉天間

站名	山海關	錦縣	溝幇子	奉天南滿站	奉天城
第一百廿一次 山海關至錦縣客貨合車祇備三等客位	開早三點五十五分	開十二點二十五分			
第一百零三次 山海關至奉天尋常客車	早四點四十五分	十點十分	十二點[illegible]五分	下午五點三十五分	六點
第一百零一次 北京至奉天直達特別快車	早八點三十五分	下午一點	二點三十分	七點十五分	七點三十七分
第一百廿三次 錦縣至奉天客貨合車祇備三等客位		下午一點十五分	八點二十五分		早一點十五分
第一百零五次 山海關至奉天旅客列車	夜九點四十分	早三點二十五分	五點二十分	十一點	十一點二十五分

奉天山海關間

站名	奉天城	奉天南滿站	溝幇子	錦縣	山海關
第一百廿四次 奉天至錦縣客貨合車祇備三等客位	開早三點五十五分	開	開十一點四十五分	開下午三點[illegible]十二分	到
第一百廿二次 錦縣至山海關客貨合車祇備三等客位				早[illegible]點四十五分	十[illegible]點[illegible]十分
第一百零四次 奉天至山海關尋常快車	早六點四十分	七點零五分	十二點二十分	下午二點二十五分	七點五十分
第一百零二次 奉天至北京直達特別快車	上午九點四十分	十點十五分	下午三點十分	四點五十分	九點三十五分
第一百零六次 奉天至山海關旅客列車	下午四點十五分	四點四十五分	九點四十五分	十一點三十分	早四點四十七分

山海關天津間

站名	山海關	秦皇島	北戴河海濱	唐山	塘沽	天津東站
第二十八次 祇備二三等客車	開[illegible]三點二十五分	開[illegible]四點零一分	開	十一點[illegible]八分	開	到
第五十一次 唐山至天津混合列車祇備三等客位				早四點二十六分	八點三十五分	十點二十三分
第八次 山海關至北京尋常客車	早五點五十分	六點十八分	六點十分	十點二十分	下午一點零九分	二點十三分
第二十四次 祇備二三等客車				上午十一點二十五分	下午二點零六分	五點十五分
第四次 山海關至北京郵務快車	上午九點十分	九點三十五分	九點二十分	十二點五十分	下午二點五十一分	三點四十六分
第三十次 山海關至唐山客貨合車	下午一點[illegible]十五分		二點[illegible]十分	九點五十分		
第二十六次 唐山至天津混合列車				下午一點二十分	六點二十五分	八點
第一百五十二次 奉天至北京直達特別快車	下午九點五十分	十點二十三分	十點十分	早三點十分	五點二十分	六點三十五分

天津北京間

站名	天津東站	天津總站	豐台	北京正陽門
第十次 天津至北京混合列車	開早四點十分	開四點二十五分	開八點十七分	到九點十分
第一百零二次 奉天至北京直達特別快車	早六點四十分	六點五十九分	九點四十一分	十點十五分
第二十次 天津至北京客貨合車祇備三等客位	早七點十分	七點三十五分	下午一點零六分	二點零三分
第六次 天津至北京快車	上午九點十分	九點二十三分		十二點零五分
第二次 浦口至北京直達特別快車	上午十點五十五分	十一點零八分	下午一點四十八分	二點二十分
第八次 山海關至北京尋常客車	下午二點二十分	二點三十七分	五點四十六分	六點三十五分
第四次 奉天至北京郵務快車	下午三點五十五分	四點零九分	六點四十四分	七點十五分
第十八次 天津至北京尋常客車	下午七點三十分	七點四十五分	十一點零五分	十一點五十分

營口支路

站名	溝幇子	營口
第一百零九次	開下午二點二十五分	到五點十五分
第一百十一次	下午四點十分	八點十分

站名	營口	溝幇子
第一百十次	開上午七點二十分	到十一點二十分
第一百十二次	上午十點五十分	下午一點五十分

通縣支路

站名	北京正陽門	通縣
第十一次	開上午六點	到六點五十六分
第十一次甲	上午十點五十五分	十一點五十分
第十三次	下午四點五分	五點
第十三次甲	下午七點四十五分	八點四十四分

站名	通縣	北京正陽門
第十二次	開上午七點十分	到八點五分
第十四次	上午十一點五十五分	十二點五十分
第十四次甲	下午五點五分	六點十分
第十四次乙	下午八點五十五分	九點五十五分

注意
搭客如乘第一第二兩次直達特別快車須購加價票
凡特軍用票軍用執照及免票者均不得乘坐第一第二兩次特別快車第一第二第一百零一及第一百零二各次列車備有頭等臥車第一第二兩次車備有二三等臥車
第一第二第三第四第一百零一百零二及各次車均備有膳車
第五六兩次車備有茶點車
乘第五六兩次車之頭等旅客除購客票外須購加座位票

北京證券交易所各項證券總行市單十三年八月十八日星期一
（前場期貨）
[illegible]

雜糧行市　八月十八日
稻米……十六元
小站米……十五元六
四貢米……十五元六
清水米……十五元
御米……十三元二
蕎麥子……五元
玉米……九元
綠豆……七元
江豆……七元
小米……[illegible]

洋錢……六錢八二
小洋……十二毛一
金價……四十五元八
印花稅票……二百分
兌換券……三元五
流通券……三元四
[illegible]

（七月十九日白天）廣和樓
閻喜林　趙盛璧　雷喜福　杜富興　孫盛輔
棉山　長坂坡　狀元譜　起解　搜孤

（七月十九日白天）慶樂園
鑫小樵　碧玉花　金桂芬　高錫藺　張少仙
訓子　虹霓關　洪洋洞　綠[illegible]

（七月十九日白天）隆福景泰園
叢菊芳　銀月珍　金硯卿　趙碧雲　小毓舫
雪盃圓　彩樓　哭長城　小放牛　失街亭

（七月十九日白天）三慶園
裘桂仙　朱小義　王瑤卿　尙和玉　郝仲衡
斷[illegible]　白水灘　金猛關　鐵籠山

◉農部派員調查邊地礦產　農商部以我國邊陲各地礦產甚多發現新礦未經註冊者不知凡幾茲爲統計起見特委派地質調查處趙進才等前往邊陲各省詳細調查昨特咨請外部發給護照並通電各省當局轉飭各該地方長官于該員等到境調查時妥爲保護云　（正）

◉山西發現古蹟　晉訊山西孝義縣城內南關興隆齋前古之地址後院內近因打井發現古磚大洞計長一里寬兩丈現尚無人敢入洞內窺探惟有人推云此洞係元明兩朝所藏之大宗古蹟云（新）

◉接二連三請免田賦電　本年各省水災異常奇重中央政府及各省長官均紛紛辦賑連日內部迭接被災各省來電請豁免田賦三年各種雜捐一年以恤災黎內務擬俟閣議討論後再行規定云（一）

◉教育部限制美國留學人數　教育部前因美國待遇官費生嚴苛曾通咨各省停派官費留美學生在案該部近日調查去年一年間自費赴美留學學生約佔赴歐美自費生全數百分之六十七實因美國學位容易取得所致教育部爲預防流弊起見昨日（十八日）特第二次通咨各省限制留美自費生人數免使人數過多潛植一國之精神勢力其通咨原文如下教育部爲咨行事本部前據留美學生監督電陳美國待遇官費生嚴苛擬停派留美學生業經咨達在案查近年來自費生赴美者絡繹不絕計去年一年間赴美者一百七十六人赴法者三十七人赴德者六十二人赴斐律濱者二人赴比者二人本年上半年六個月間赴美者九十八人赴檀香山者一人赴斐律濱者二人赴坎拿大者二人赴德者二人赴法者二十八人赴英者三人合計十八個月間赴美自費生約佔赴歐美自費生全數百分之六十七本部考查自費生多赴美留學之原因緣入美國學校甚易且可以國內學年資格插班聽講不及一二三年而取得畢業資格歸國者甚多所以自費生趨之若鶩其間專心求學者固不乏人但貪得學位不重學業者亦在所難免甚至濡染西風製用西人名姓於呈驗文憑時考核甚難此姑就本部調查所及而言卽使美國學術優於他國亦當限制留學人數勿使人數過多潛植一國之精神勢力本部正擬取締辦法適值美國有限制之舉亟宜由突從新糟清本源而免流弊所有各省留美官費缺額從本年起卽請改作留學他國名額至各省欠解留美學款應從速補寄除通行外相應咨請查照見復施行云云（神）

◉財內農三部會商查禁獎券辦法　農商部根據八月一日之國務會議議決於前日發出公函請財政內務兩部由主管員司特派委員各二人於昨日（十八）齊集農商部會議廳開協商會議討論查禁各項有獎債券證券切實辦法頗農長已諭令工商司司長王治昌將共和紀念爲國博覽會發行紀念券全部案卷調齊藉備會議時參考之用並經派定工商司司長王治昌及第三科科長楊華等爲委員參與會議惟昨日爲第一次會議之期農商部委員候至正午十二時（原訂上午十時）尙未見財政內務兩部委員到會當與財政部泉幣司內務部民治司打電話數次均謂出席委員尙未奉總次長派定無從參與會議昨日第一次之三部協商會遂不得已而宣告延會　（神）

◉莫斯科改訂苛待華僑條例　外部日昨接駐俄全權代表李家鏊來電報告略稱莫斯科政府現已將苛待華僑條例從新改訂計有二十餘項俟修正完竣後卽可正式公布云　（北）

◉洛吳傳見海軍下級官長　洛訊海軍北歸後洛吳爲聯絡感情起見曾經傳見海軍官佐茲據司令部消息云吳巡閱近以海軍人材不齊昨特電溫司令轉飭營長以下下級官長挨次西上接見以便暗敘而資聯絡聞溫司令已轉飭各艦營等官長從事預備學術各課以備面試云　（新）

◉洛吳反對靑島設立大學　靑島快訊洛吳近致高恩洪一函反對靑島設立大學略謂靑島財政拮据收費維艱當無餘力創辦大學況靑島久淪異域教育未有普及且當接收伊始亟應普及小學教育現時無辦大學之必要大不應與康有爲合組大學云云　（一）

◉章嘉活佛之行跡　海拉爾通訊章嘉呼圖克圖前于五月三十一日偕同佛時及隨從四十餘人到海埠經勾留十餘日于六月十六日赴干珠廟（距海埠西南四百餘里）嗣經茲于八月三日午後五鐘回海本埠軍警加崗迎接住在副都統署返京之期約在中旬聞此次蒙旗報効供奉香資不下十萬金云　（北）

◉埃及叛英示威運動　加都陸十七日電昨晚恩特孟地方舉行叛英示威運動當時馬步警察隊均受石擊捕獲人犯三名云　（秀）

◉外商對二五稅之進行　全國烟酒署課與外商公司訂約改訂二五稅雖經商學兩界之反對而進行曾不稍懈全國捲烟特稅局督辦汪瑞闓曾再度赴甯協商取銷特稅辦法並託甯紳黃某向教育界轉達此項意旨當經學界中人婉加拒絕以捲煙售國家極大卽使捲烟特稅與教育經費絕無關係亦始終反對云云又某外商烟公司前與北京烟酒署訂立之聲明書期限本爲八年今四年已過不得不預先另謀繼續又該聲明書中所謂二五稅實爲〇二五中卽千分之二十五爲數極微此次運動初擬再加〇二五共爲〇五爲北京烟酒署電飭蘇省當局當以稅率過低未加允許後由鎭江關監督賈士毅入京再加磋商擬于原稅率上再加〇五合共爲〇七五並議定以〇三七五之收入歸中央以〇三七五之收入歸省有現該烟公司已派有專員六人專辦此事擬再訂新協定書並以二十年至二十五年爲有效期間云

◉日俄有繼續談判說　前因日本方面欲先解決庫哈連利權問題而蘇聯方面則欲先解決撤兵問題之故一時陷於停頓之日俄會議昨日下午四時起確又已繼續開始談判其所以開始繼續談判之外傳係由於芳澤日使已得到東京訓令之故當無可疑至昨日下午之談判係在加拉罕辦公處舉行其結果如何則尙未明瞭　（美）

◉軍事處電禁吳新田侵越權限　公府軍事處以駐紮漢中之吳新田與京中往來電文多係直接交涉不經陝省當局轉報殊屬不合特電令吳新田以後關於第七師之事歸本處直接其關於軍務報辦及陝南鎭守使署事歸劉督轉報以淸權限而免發生糾紛云云　（捷）

◉洛陽刺客聲中之某要人談　昨報聞傳洛陽吳使十二日被人謀刺刺客當場被獲云云茲據新由洛陽來京之某要人談及眞相云是日彼正在洛得悉吳使並無被人謀刺之事惟曾有一極窮無聊之人向吳轅報告謂現有某某二人受本方署派人如所言至某處搜查則並無此二人該告密者又言該兩人棄手槍於某處之水中而逃迫向水中撈取亦未見有手槍吳使以該告密者造謠生事不知是何用意已發交軍法處嚴行鞫訊云（統）

◉奉天陸軍之演習　奉天電訊開會中之緊急會議決定舉行大秋操自十月十五日起一星期終了現已着手準備規模極大與平常操演絕不相同軍士心目中先有一假想之敵人注重第一綫之先鋒隊與後備之聯絡的活動演習兵工廠正日夜趕造子彈云又奉天糧秣廠爲準備軍需新設一罐頭製造廠專門製造戰時軍用之罐頭現已聘定留日水產學校畢業之潘某爲技師云　（益）

◉衆院行政委員昨日開會情形　衆議院院內臨時行政委員會第四次第十四號會期昨日（十八）開會出席委員二十四人輪推山西議員羅黼主席憲政派議員到委員會擬陳述意見者有景耀月谷芝瑞湯松年賀贊元王欽宇等六七人民治社之王乃昌牟琳靜廬之張益芳等亦到委員會列席主席報告議員請假事件決定在一星期以上者提出大會日期以使討論顏閣同意案王蔭棠陳世祿主張星期三（二十日）開行政委員會再定牟琳陳述意見謂本院上次協商會因意見不一致未及討論而行政委員會之調停責任亦未終了現在仍請委員會設法徵求各同人意見另定日期詳商代閣案解決之方法孟昭漢發言謂委員會因發起全體協商大會致召同人種種之誤會幾若委員會之出面調停卽有包辦之意以現在情勢觀測此問題決非調停卽可解決因一調停而反感愈多不如靜待時機再謀解決云云旋由主席提出王觀銘來函聲稱同人壽婚喪事主張由兩院祕書廳辦理禮物現孔慶愷等來函反對究應如何解決請討論范殿棟周濬苞等相繼發言大意謂感情有厚薄卽禮物亦有不可一致之處此事可由同人自己酌量情形自辦不必勉强主席以是意諮詢衆無異議又委員劉昭一報告上星期五日赴財政部索薪情形及庫藏司長答以一時無款財部欠本院之六萬元歲費尙無着落云云當議決仍推劉昭一趙金堂李含芳岳秀夫等四人赴財政部坐索又議決星期三開委員會時正三時三十分改開談話會　（神）

◉沙面三次罷工之形勢　香港電訊沙面工潮復起因華捕十三日返沙面英法捕頭着簽名於辭職書內俟工人同工始發工金今可退出沙面等語華捕返報大會卽派員往謁孫文及交涉員伍朝樞工人回工大會卽通令各工人非有大會通告勿返工十三日上午三時華捕反對沙面復職英領謂現有英人保衞治安可免復職遂退十四日大會反對沙面苛例佈告云華捕返工英法領事反約拒納各界不得自由回沙十四日孫文派傳秉常赴沙面與英領事提出交涉云　（亞）

◉農部禁止防害農耕之通電　農商部以入夏以來各處霪雨爲災田廬淹沒所在多有誠恐無知農民圖目前之急不顧將來之患將所備耕牛變賣宰殺致防害耕作昨特通電各省災區切實禁止原電如下查耕牛關係農作至爲重要現值霪雨爲災洪水氾溢農民田產漂沒自顧不暇難免無宰售耕牛以圖目前情事亟應先事預防以免將來恢復農耕缺乏牛隻應由各被災省區地方官署暨農業機關就近會商籌賑體關妥切勸導禁止宰售幷設法保存以資救濟而維農耕云（公）

本京瑣聞

▲交通部扶輪校校長會議預誌　交通部育才科所設扶輪學校不下數十處成立已數載成績優良現屆開學之期各校長亦多在京育才科擬于日內舉行會議以促教育精進該會議案範圍大略如下（一）各校教員雖皆稱職而其中據視學員報告敎授方法亦有不合之點各校長宜以何法改良之以矯此不合之點（二）各校教育之實施體驗有何不守言情況各校長各舉其所見自行提出以便研究改進方法（三）學生操行氣質最關緊要近來每見學生多有由活撥太過而近于浮囂以致有不能守規律之習染宜以何種方法規正之然以不違教育原理及兒童心理爲限（四）校具及教育器械應如何籌備校長宜就各校情形陳請以便添置（五）扶輪中學祇天津一處現擬添設二三處以何地點爲適當俟決議後庶可籌畫（六）各校長如有意見及應改正之事亦可提議　（正）

▲師大昨日考驗新生　國立北京師範大學已于昨日（十八）起開始試驗本屆投考之新生唯因投考者達二千餘人就中并有女生二百餘人除去檢查身體不及格者二百餘人之外尙剩二千人之譜故決計將錄取之標準稍爲提高以免超過預定招生額數致收容上發生困難云　（美）

▲又有美兵侵擾民宅　外兵駐紮中國危及國防治安等事時有所聞前次衆議員張益芳家中外兵强奪馬車案尙未解決近又有美國兵士闖入人民朱煌家中肆行滋擾良久始去現朱煌以美兵此種行爲係有意侵犯私宅妨害安甯秩序於前日陳請外交部向美使交涉請其懲辦云　（公）

▲公府肇事衛兵懲辦之又一說　紅帽緒軍人毆傷妓女一案昨日外傳均謂凶手吳金和李克興王文升等各棍責一千鞭笞八百并判處監禁交陸軍監獄執行云云茲據調查現在該凶手等尙在公府指揮處管押因被傷妓女老媽等傷未平復不能對質須俟兩方見面質詢明白後始按律處罪云　（萬）

兜安氏秘製保腎丸

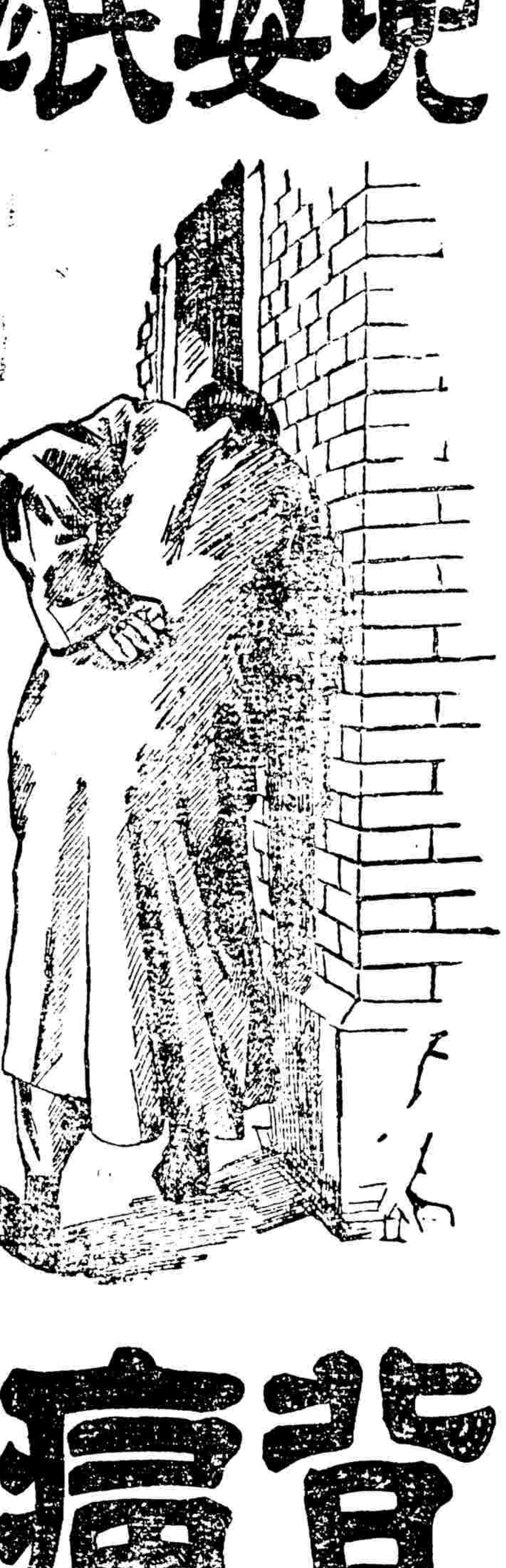

背痛

血之清濁惟腎是賴腎强則血清人健腎弱則血濁人病其最足疲乏腎力而致腎弱血濁者莫酒色若發現之病爲手情足酸痛肌肉振動精神恍惚胃呆頭暈目眩背痛腰痛膀胱失司小便不清水腫沙石淋大脚瘋臀筋痛腦系痛心悸等總之腎病見端不一惟因病人之體質有强弱及嗜好之各異故發現之病情亦各不同且有病勢快慢之分要之不外乎腎病治之宜早久則釀成不治之症兜安氏秘製保腎丸助腎力解血濁祛風濕利小便消水腫補虛損凡病之屬於腎者服必奏效也

◉（主）◉（治）◉

背脊痠痛　膀胱發炎　沙淋石淋　腰穴酸痛
小便停住　小孩尿床　臀骨筋痛　小便渣滓
孕婦水腫　風濕痲木　小便赤色　腎經虛損

◉各埠藥房均有出售每瓶洋一元五角每打洋十五元

●上海江西路七十一號兜安氏西藥公司

父女及母子

紅色清導丸均有平肝潤腸之效用

無論男女老幼欲求皮膚清潔目有精彩精神爽適服用清導丸必不可少因是丸能使腸胃有序內臟清潔肝經調和諸恙悉平矣紅色清導丸專治

大便閉結　疾病頭痛　肝火上升　肝經失調等症且助消化能去痔症痛苦可免痢疾腹瀉之患兼治面上紅瘰瘡癤能使皮膚光澤可令口氣芬芳也上海漢口路十九號新聞報館總理汪漢溪先生自述云鄙人前患大經閉結肝火上升等症多方求治絕鮮功效繼而試服韋廉士紅色清導丸立見奇效大便通暢有序肝經舒展精神爽適現下常備清導丸於家中如遇以上舊恙復作服之莫不立見奇功也且使余身體强健逾於疇昔矣凡經售西藥者均有出售或函達上海江西路六十號韋廉士醫生藥局每一瓶中國大洋六角郵力在內如患肝腸上升頭暈目眩面起紅瘰皮膚黃萎舌起厚苔口氣穢濁等症試服紅色清導丸於晚間次晨立卽爽適非常也且治痔瘡痛苦可免痢疾腹瀉之虞

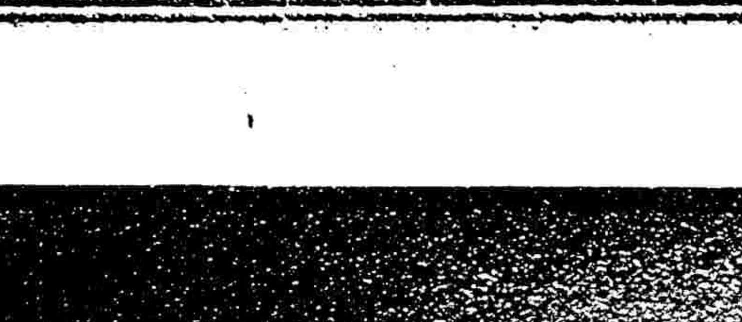

城南遊藝場

七月十九日

金少梅
早　探親家　晚　全本義合緣

蘇蘭舫
早　戲鳳　晚　重排義合緣

朱　郭　李
鳳雲　瑞卿　伯濤
早　樓春　晚　演准

韓世昌
早　晚　南柯夢瑞台

白　侯　王
瑞生　益隆　益友
早晚　特思　別凡　開大　打安　全天　本　草　仙　上壽　會

陶　郝　馬
顯庭　振基　鳳彩
早晚　裝大　瘋安　桃天　花會　山　上　柯南　壽夢

韓秉謙張敬扶
七月十七日起　新到中國電影　演佳片

李大少

◉聘請聲明

茲有歐州何國博士聽欲聘一北京語言教員每日授京語以熟英文者爲合格男女教師均可如欲就請投函郵局五十三信箱

（後場期貨）

▲現貨▼

金銀錢行市
八月十八日
紅高粱……八元六　谷子……四元
現洋換銅元……二十三吊零八
現洋換銅元票……二十九吊一百二
羌帖……四十元
大毛錢每元……十一毛五七
香油……三十二元　生油……十九元五　豆油……十七元四　綿油……十五元八　蔴仁油……十八元三　蔴油……十七元八

（天白日九十月七）
廣德樓
俞步蘭　王少樓　藍月春　李萬春
一口劍　洪洋洞　木關

（戲夜日九十月七）
慶樂園
金祥芬　高蝶蘭　張少仙　秦鳳雲
家庭

（戲夜日六十）
德樓
時慧寶　小翠花　王又宸　尚小雲

（戲夜日九十月七）
三慶園
馬艷雲　姜榮黃　王金奎　李桂芬
打花鼓　武文華　失街亭

小說

短篇小說 社會之妻（杏如女士）

王軼才是前清一個鹽官自從革命以後他就挈着妻女隱居田園與世不聞不問然有時他不免也長吁短嘆的說道唉不想民國也是亂七八糟外人的欺侮還是欺侮割地賠款依然是割地賠款他的女兒阿蘭年才七歲生得玲瓏活潑很是可人軼才夫婦年近半百膝下祇有這個活寶貝不消說是愛如掌上明珠了阿蘭每逢聽見她爹爹長吁短嘆的時候他就笑嘻嘻的說道爸爸你放心待我將來長大了我一定把民國弄得好好的軼才嗤的笑起來道孩子話眞是孩子話了一個女孩子幹得什麼來偌大的民國亂七八糟就是你做了活神仙怕也沒法兒呢軼才因爲很愛女兒所以把自己一肚子學問完全傳授了阿蘭阿蘭生性聰明到了十歲唐詩三百篇便能朗朗上口短篇文字做得很能通順軼才夫婦常常笑道阿蘭眞是我們王家一個小女豪傑呢阿蘭有種怪脾氣就是不肯穿綢着緞人家孩子們巴不得穿新衣他却不然他母親時常笑說道阿蘭爲什麼你的脾氣這樣古怪我們又不是沒有錢買衣料的我們老夫婦只有你這一塊肉將來死了橫豎財產都是歸你的了阿蘭很不以他母親的話爲然然而也不說什麼俗語說天有不測風雲人有旦夕禍福軼才夫婦忽然身染重病相繼死了他們愛女心切在斷氣之前一把眼淚一把鼻涕把阿蘭寄養於至友劉孫柳家並說道以後教養阿蘭惟有懇求老哥爲我盡父母的責任了我遺下五萬塊錢的家產請老哥代爲收存孫柳爲人很是俠義的他不忘故友囑託一心一意的教養阿蘭好像親生女兒一樣阿蘭溫柔嫻淑待奉孫柳夫婦也如父母一般孫柳把他送入某女師範念書阿蘭課餘時候想起自己父母不免傷心飲泣到了十八歲那年阿蘭已畢業師範平日刻苦用功故而畢業考試名列第一這時誰不知道阿蘭是個品學兼優多才有貌的女子所以想和他做朋友的很多但是阿蘭總是愼反寡交這一來不打緊却把孫柳的兒子文賢痴起來了他平日對於阿蘭是很羡慕的心目中時常嵌着王阿蘭是他未婚妻幾個字不過阿蘭却是艷如桃李冷若冰霜雖然彼此有說有笑從不曾提過婚姻問題文賢倒有些不耐煩起來就將自己一番心事向父母說了孫柳夫婦十二分的贊成只樂得文賢心花怒放第二天孫柳夫婦對阿蘭說了不料阿蘭撲的跪在地上哭道蒙伯父伯母携養之恩莫說做媳婦就是粉身碎骨也無以報大德不過人各有志此生此身我祇願爲社會所有婚姻這件事我是不敢與聞的了幸伯父母恕我則個說了這番話感動了孫柳夫婦以後再不提這件事了後來阿蘭盡出所有辦了一所宏大美備的學校專收貧民子弟自己做了校長苦心毅力貧民子弟受他恩惠的每年總有幾百人他曾對朋友笑說道我雖然沒有嫁人但已得了幾千個兒子他們對我的孝心實在比親生兒子還好呢

俠義短篇 鐵鞋女（華投）

青州某都統罷職閒居好善樂施歷久不倦一日散步郊外見一婦人哭於路側甚哀某侶而問之曰夫病臥半年今死而貧不能葬求助於戚串無贈之者是以哀耳某以其里居門戶囑僕往賻之越三年婦携少女來求見告某曰曩感大德無以爲報此小女子願供驅使視其女年可十四五荊布之飾而體態娟秀夫人悅之間其値曰是不敢言但求小女子無餒所冀足矣自是女留某家婢時一過焉女足纏弱居恒布履之中複以鐵鞋夫人問之笑而不言固亦未之奇也時同城金姓者大戶而假善人也嫉某名出己上以重金募勇者往刺之一夜漏三下某於朦朧中倏聞院中械門聲甚厲少時寂然某大惑之促夫人呼婢起獨不見女乃披衣下榻方將啓戶則見室門洞闢正驚詫間忽一閃若電女躍而入某駭問之曰今不得不言矣乃爲述金某陰謀並自己禦賊狀先是金姓頗聞女慣抱絕技思利用之召其母微示以意母含混應之歸而謀之女知金不甘心於某遂託名爲婢陰防護之是夜賊甫踰院女已驚覺急起拔關出與賊械鬭賊力不敵且戰且走至郊外殺之復返身至金家促金姓而數其罪割其耳以懲之曰此後彼當斂跡主人無虞矣小女子不可復留將奉母他徙倘天假之緣他日未必無相見時也言已稽首而去夫婦共追挽之則電光一閃而女蹤渺然相與嗟嘆久之天明聞街談巷議郊外一人被殺身旁遺一紙書謂殺賊者鐵鞋女子也勿累他人而金姓亦以此驚悸病死矣

◉京漢鐵路沿站招登商務廣告啓事

啓者近查商務廣告一項最足以廣招徠本路有鑒於此特於沿綫除地界內及各大小車站牆壁客廳暨車客車內招登商務廣告并聘有上等畫師代辦彩畫取價從廉中外商號恐未週知特此登報申明簡章函索即寄

越南 明德機器廠 河內

專造自製最新式火柴全盒機器

敬啓者本廠專承造各工廠全部各種新式機器製造火柴織紗印字機等鋼純工巧絕倫久已馳名遐邇譽滿環球近來新改良製造火柴機器一種（縫）糊紙盒等細微工夫亦可不假手工瞬息之間完全蕆事西人見之亦稱奇巧詢利器也倘蒙祖國實業界採購自當格外克己表示歡迎

越南河內生祠街九十五號本廠

◉通信處 Cay, Mjuy Et Cie 95 Ronte Sin Tn (Tonkin) Hanoi

◉京師華商電燈有限公司股東注意

公告一 本公司第十八屆結帳官紅利定於本年九月一日起付給（除星期日外每日由上午十時起至下午四時止）屆期憑股票息單及代股劵至本公司[illegible]此告

裕華商業儲蓄銀行廣告

本行專營各種存款放款匯兌貼現以及其他商業銀行之一切業務兼辦各種儲蓄存款特別[illegible]

◉內務部驗准 天津警廳 內務部註冊 大東堂高氏戒烟保安

祛毒丸 此丸一粒管保退除遠年沂口鴉片金丹瑪琲諸癮不分男女老少癮之大小性質和平功效如神 每付一丸價洋一元

善後補益 參燕還原丹 此丹乃戒烟善後之聖品能補損補益之良藥連服十粒面鮮肺增久服長生衛生之至寶也 每盒十粒價洋[illegible]

沙行[illegible]

電 廣州醫生爲電之祖[illegible]

京漢鐵路行車時刻票價表

民國十三年六月一日起改訂

站名	第一次	第三次	第五次	第十一次	第二十一次	第二十七次
北京前門	[illegible]	[illegible]	[illegible]	[illegible]	[illegible]	[illegible]
長辛店	[illegible]	[illegible]	[illegible]	[illegible]	[illegible]	[illegible]
保定府	[illegible]	[illegible]	[illegible]	[illegible]	[illegible]	[illegible]
正定府	[illegible]	[illegible]	[illegible]	[illegible]	[illegible]	[illegible]
石家莊	[illegible]	[illegible]	[illegible]	[illegible]	[illegible]	[illegible]
順德府	[illegible]	[illegible]	[illegible]	[illegible]	[illegible]	[illegible]
彰德府	[illegible]	[illegible]	[illegible]	[illegible]	[illegible]	[illegible]
新鄉縣	[illegible]	[illegible]	[illegible]	[illegible]	[illegible]	[illegible]
黃河北岸	[illegible]	[illegible]	[illegible]	[illegible]	[illegible]	[illegible]
鄭州	[illegible]	[illegible]	[illegible]	[illegible]	[illegible]	[illegible]
許州	[illegible]	[illegible]	[illegible]	[illegible]	[illegible]	[illegible]
駐馬店	[illegible]	[illegible]	[illegible]	[illegible]	[illegible]	[illegible]
信陽州	[illegible]	[illegible]	[illegible]	[illegible]	[illegible]	[illegible]
廣水	[illegible]	[illegible]	[illegible]	[illegible]	[illegible]	[illegible]
孝感縣	[illegible]	[illegible]	[illegible]	[illegible]	[illegible]	[illegible]
漢口江岸	[illegible]	[illegible]	[illegible]	[illegible]	[illegible]	[illegible]
漢口大智門	[illegible]	[illegible]	[illegible]	[illegible]	[illegible]	[illegible]
漢口循禮門	[illegible]	[illegible]	[illegible]	[illegible]	[illegible]	[illegible]
漢口玉帶門	[illegible]	[illegible]	[illegible]	[illegible]	[illegible]	[illegible]

往來西便門廣安門行車時刻票價表

站名	第七百四十三次客車二三等	第七百四十四次客車二三等	頭等票價
西便門	[illegible]	[illegible]	[illegible]
廣安門	[illegible]	[illegible]	[illegible]

往來長辛店豐台行車時刻票價表

站名	[illegible]	[illegible]	頭等票價
長辛店	[illegible]	[illegible]	[illegible]
豐台	[illegible]	[illegible]	[illegible]

往來北京坨里行車時刻票價表

站名	第七百五十三次客貨車二三等	頭等票價
北京前門	[illegible]	[illegible]
長辛店	[illegible]	[illegible]
南崗窪	[illegible]	[illegible]
良鄉縣	[illegible]	[illegible]
坨里	[illegible]	[illegible]

站名	第七百五十四次客貨車二三等	頭等票價
坨里	[illegible]	[illegible]
良鄉縣	[illegible]	[illegible]
南崗窪	[illegible]	[illegible]
長辛店	[illegible]	[illegible]
北京前門	[illegible]	[illegible]

往來琉璃河周口店行車時刻票價表

站名	第一百四十三次客貨車二三等	頭等票價
琉璃河	[illegible]	[illegible]
周口店	[illegible]	[illegible]

站名	第一百四十四次客貨車二三等	頭等票價
周口店	[illegible]	[illegible]
琉璃河	[illegible]	[illegible]

往來高碑店梁格莊行車時刻票價表

站名	第八百五十三次客貨車二三等	頭等票價
高碑店	[illegible]	[illegible]
淶水縣	[illegible]	[illegible]
易州	[illegible]	[illegible]
梁格莊	[illegible]	[illegible]

站名	第八百五十四次客貨車二三等	頭等票價
梁格莊	[illegible]	[illegible]
易州	[illegible]	[illegible]
淶水縣	[illegible]	[illegible]
高碑店	[illegible]	[illegible]

往來高邑縣臨城行車時刻票價表

站名	第九百零七次客貨車二三等	頭等票價
高邑縣	[illegible]	[illegible]
鴨鴿營	[illegible]	[illegible]
臨城	[illegible]	[illegible]

站名	第九百零八次客貨車二三等	頭等票價
臨城	[illegible]	[illegible]
鴨鴿營	[illegible]	[illegible]
高邑縣	[illegible]	[illegible]

注意 [illegible]

完全國貨

夏令衛生要品

人丹

品質純良 功效偉大

主治

中暑傷寒 霍亂吐瀉 頭暈目眩 水土不服 各種痧症 一切胃疾

居家旅行 常備神藥

上海三馬路 中法藥房 總經理

批發章程函索即寄

各埠各大藥房洋雜貨號均有出售

龍虎商標